REVELAN UN PLAN POLITICO

Confirmando lo Adelantado por CRONICA, una Fuente del Gobierno Militar Reveló Anoche un Plan Para el Progresivo Retorno a las Instituciones Democráticas, que no Prevé Fechas Precisas Para ser Llevado a la Práctica. Punto de Partida Para su Cumplimiento

GAS VENENOSO: AMPLIAN DENUNCIA CONTRA CHILE

Boca: En Malasia

Mientras espera ver jugar a Boca, "medio" Kuala Lampur le sigue los pasos a Diego Maradona.

Lole: En "Mal-Día"

Carlos Reutemann nos sorprendió. Viajó a Sudáfrica haciéndole una fea gambeta al periodismo.

BHN: ¡150 MIL FAMILIAS FAVORECIDAS!

MODIFICAN INDEXACION DE CUOTAS

SON SOBRE LOS PRESTAMOS OTORGADOS POR EL BANCO HIPOTECARIO Y "A FIN DE SUPERAR LA SITUACION ACTUAL, CARACTERIZADA POR LA FALTA DE CORRELATIVIDAD ENTRE LOS INDICES DE AJUSTE Y LA REAL EVOLUCION DE LOS SALARIOS DE BOLSILLO" DE SUS TITULARES.

crónica

FIRME JUNTO AL PUEBLO

Año XVIII - Bs. As., Martes 12 de Enero 1982 - Nº 5.993 - $ 4.000

EDICION DOMINICAL $ 5.000

RECARGO VIA AEREA $ 100

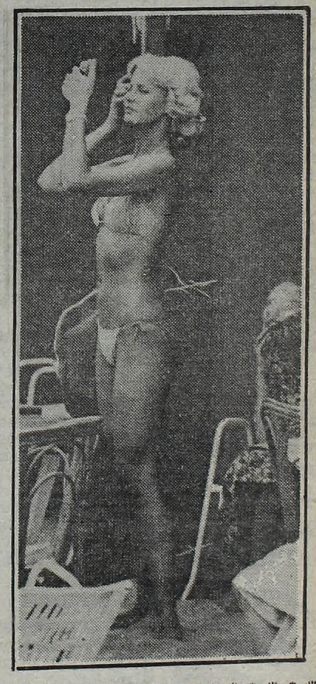

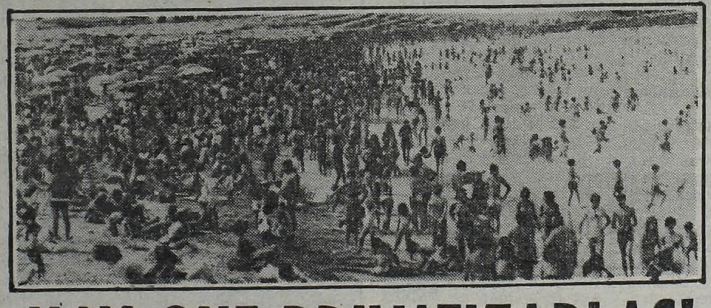

¡HAY QUE PRIVATIZARLAS!

"Si señó", aunque parezca un chiste alemán, estas dos beldades merecerían pasar a engrosar patrimonio privado. Claro, que no porque den pérdidas sino por sus fabulosas riquezas. Ah, estaban ayer en Mardel, que tuvo su día más hermoso de la temporada.

BETO CABRERA (EX DUO DE DOS) IMPLICADO EN CONFUSO EPISODIO

OTAN: Severa Condena a Polonia

DENUNCIO VIOLACION MASIVA DE LOS DERECHOS HUMANOS

El secretario de Estado, Alexander Haig, llevó a la reunión de la OTAN el pensamiento de su gobierno (UPI).

BRUSELAS, 11 (AFP).— Los gobiernos de la Organización del Atlántico Norte (OTAN) condenaron con claro vigor la imposición de la Ley Marcial en Polonia, en un comunicado expedido al concluir hoy aquí una reunión extraordinaria de cancilleres de 15 países pertenecientes a ese pacto.

En el mismo, denunciaron asimismo "la violación masiva de los Derechos Humanos y la supresión de las libertades fundamentales de los ciudadanos polacos".

Entre los principales puntos del comunicado se destacan los siguientes:

"El proceso de renovación y de reforma iniciado en Polonia en el mes de agosto de 1980 fue observado con simpatía y esperanza por todos aquellos que creen en la libertad y en la autodeterminación.

"El mismo resultaba de un esfuerzo auténtico de la inmensa mayoría del pueblo polaco para instaurar una sociedad más abierta", conforme a los principios de Helsinki.

"La imposición de la Ley Marcial y el recurso a la fuerza contra los trabajadores polacos, con millares de internaciones, largas penas de prisión, y los muertos que las mismas acarrearon, privan al pueblo polaco de sus derechos y de sus libertades.

"Esas acciones cosntituyen evidentemente una violación de los compromisos asumidos" en Helsinki. Los sucesos en Polonia "muestran nuevamente la rigidez de los regímenes de los países del Pacto de Varsovia frente a los cambio necesarios para responder a las aspiraciones legítimas de sus pueblos" (Grecia se reservó su posición sobre esta frase).

"Este estado de cosas cuestiona la confianza de la opinión pública en la cooperación entre el este y el oeste y amenaza gravemente las relaciones internacionales".

"Los aliados deploran la campaña incesante de la Unión Soviética frente a los esfuerzos de renovación nacional y de reforma iniciados por el pueblo polaco, y el activo sostén que ella aportó a la represión sistemática ejercida luego en Polonia".

"La Unión Soviética no tiene ningún derecho a determinar la evolución política y social de Polonia", agregó el comunicado.

"Los aliados piden a los dirigentes polacos traducir en hechos su declarada intención de reestablecer las libertades civiles y el proceso de reformas".

"Los aliados dirigen también un llamado de atención, subrayando que, si se produjera una intervención armada extranjera" en Polonia, la misma "tendría las más profundas consecuencias en las relaciones internacionales".

"Los aliados mantienen su idea sobre una política de disuación eficaz, y continúan en la búsqueda de un control de armamentos, y en particular se felicitan de las iniciativas anunciadas por el presidente norteamericano Ronald Reagan en su discurso

"Cada uno de los aliados determinará, según su situación y su legislación propia, las posibilidades de acción nacional apropiadas en los dominios siguientes: a(imposición de nuevas restricciones a las misiones diplomáticas y a los organismos soviéticos y polacos. b) Reducción de las actividades científicas y técnicas, o no renovación de los acuerdos de intercambio".

"Tratándose de relaciones económicas con Polonia, los aliados señalan que los créditos futuros concernientes a mercaderías que no sean productos alimenticios, serán suspendidos".

Haig aseguró por su parte que "en la medida en que se aprecien cambios sustanciales en la vida política y social polaca, la OTAN variará su posición adoptada hoy".

El secretario de Estado norteamericano aseguró también que "la URSS será a partir de ahora el único país responsable de lo que pueda ocurrir en Polonia y por lo tanto también del futuro de las relaciones políticas y comerciales entre el este y el oeste".

● MENSAJE A REAGAN

WASHINGTON, 11 (EFE).— El dirigente polaco, general Jaruzelski, ha enviado un mensaje "conciliatorio" al presidente Reagan por medio de Philip Johnson, director del Organismo Norteamericano de Ayuda "CARE".

"Es un mensaje verbal, relativo a las sanciones (impuestas por Reagan contra Polonia).

Por Carta, Reagan Exhorta a Beguin

JERUSALEN, 11 (AP y DPA).— Estados Unidos ha instado a Israel a adelantar conversaciones sobre la autonomía palestina, informó hoy una fuente militar.

La radio del ejército dijo hoy que la exhortación está contenida en una carta del presidente Ronald Reagan al primer ministro israelí Menajem Beguin, que fue entregada hoy por el embajador norteamericano aquí, Samuel Lewis.

No hubo comentario oficial acerca del contenido de la carta. Fuentes cercanas a Beguin dijeron que el primer ministro respondería.

Lewis estuvo hace poco en Washington en consultas con Haig, quien debe llegar aquí el jueves luego de reunirse con autoridades egipcias.

"El propósito del viaje de Haig es agilizar de proceso de paz", dijo Lewis al término de su entrevista con Beguin.

El ministro del Exterior de los Estados Unidos, Alexander Haig, quien participó hoy en Bruselas en una conferencia extraordinaria de la OTAN para tratar la cuestión polaca, salió para el Cercano Oriente y mañana martes y el próximo miércoles estará en El Cairo y Jerusalén.

El Papa Pide Respeten un Acuerdo

CIUDAD DEL VATICANO, 11 (AP).— El papa Juan Pablo II urgió hoy que se respeten los acuerdos de Helsinki de 1975, sobre las disposiciones que protegen los derechos humanos, especialmente en Polonia.

Al aceptar las credenciales del nuevo embajador de Finlandia en la Santa Sede, Bjorn Olof Alohoim, el pontífice elogió el papel que desempeña ese país en la promoción de la paz y los derechos humanos.

"Por alguna razón es que Helsinki ha sido la sede de la apertura y cierre de la conferencia sobre la seguridad y cooperación de Europa", dijo el Papa. Señaló que el acta final de la conferencia incluyó "principios y recomendaciones que reflejan las aspiraciones de todas las personas de buena voluntad, con especial preocupación sobre los derechos humanos".

Ayer, el Papa emitió una fuerte condena de los abusos de los derechos humanos bajo el gobierno de ley marcial en Polonia y declaró que violar la conciencia de un hombre es peor que quitarle la vida.

El miércoles pasado, el Papa, citando los acuerdos de Helsinki, instó a Rumania y otros países del bloque soviético que garanticen la completa libertad de religión.

Reanudan Negociaciones por Desarme Diplomáticos Yanquis y Soviéticos

GINEBRA, 11 (UPI).— Diplomáticos norteamericanos y soviéticos se preparaban para reanudar mañana las negociaciones sobre limitación de armas estratégicas en Europa como asunto prioritario fuera del contexto de las regulares consultas en torno de las relaciones Oriente-Occidente.

El presidente norteamericano Ronald Reagan decidió continuar las conversaciones a pesar de la aplicación de la ley marcial en Polonia.

Reagan sostuvo que el diálogo nuclear con Moscú cae en una "categoría especial" y debe mantenerse "excepto en condiciones sumamente excepcionales".

La decisión fue revelada por el secretario de Estado Alexander Haig tras la conversación de Reagan con el canciller alemán occidental Helmut Schmidt.

Ambos equipos negociadores se encuentran en esta ciudad desde el fin de semana. No hubo declaraciones oficiales de los principales delegados, Paul H. Nitze, de Estados Unidos, y Yuli A. Kvitsinsky, de la Unión Soviética.

● DENUNCIA

WASHINGTON, 11 (AFP).— Los científicos norteamericanos ayudan en forma indirecta a la Unión Soviética a perfeccionar su impresionante maquinaria de guerra, denunciaron hoy el Pentágono y la CIA en una revelación que provocó verdadera consternación en Estados Unidos.

FOTOCOPIAS AUTENTICADAS
PERITOS CALIGRAFOS PUBLICOS NACIONALES LEYES 20243 - 20659
¡En el acto!
SUBSIDIOS FAMILIARES
INSTITUTO OLIVARES
LAVALLE 1368

Invierno Cruel: Europa Tirita de Frío

MADRID, 11 (EFE).— El temporal de lluvia y nieve que azota Europa ha provocado la muerte de varias personas, un auténtico caos en las comunicaciones y, en algunos casos, cifras record en las estadísticas de los servicios meteorológicos.

Así ha ocurrido en la ciudad austríaca de Salzburgo, que registró el record de nieve del siglo con 70 centímetros en 24 horas, frente a los 55 centímetros de 1942.

El aeropuerto de Salzburgo quedó cerrado e incluso las máquinas quitanieve quedaron atrapadas entre muros blancos de varios metros.

Extrema fue también la situación en el paso fronterizo austro-alemán de Walserberg, cerrado por los automóviles inmovilizados en las autopistas, así como en la alta Austria y el Tirol.

El frío, la nieve y el hielo, en uno de los peores inviernos de la historia de Bélgica, causaron 7 muertos durante las últimas horas en accidentes de carretera, pese a que el tránsito rodado fue mínimo.

En Bruselas, donde se llegó a 15 grados bajo cero, la nieve cae sin interrupción desde anoche y ha alcanzado hasta 30 centímetros de espesor.

La circulación es difícil, aunque no imposible, en la capital belga y en algunos accesos a la misma los vehículos formaron esta mañana colas de más de 20 kilómetros.

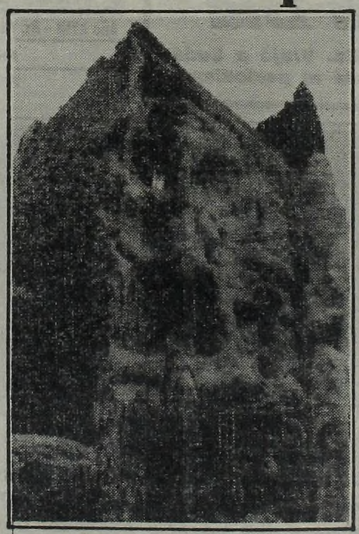

En EE.UU. la ola de frío es impresionante. Caminos cortados, ríos desbordados y mucha nieve acumulada por todas partes. La foto muestra un edificio al que hubo que lavar con agua para descongelarlo. El aspecto es realmente fantasmagórico (Rad. AP).

● MASAS DE AGUA

En Polonia, unos 6.000 habitantes de la ciudad de Plock tuvieron que abandonar sus hogares el domingo, y ser evacuados con helicópteros y vehículos anfibios del ejército, debido a inundaciones del río Wysla, que alcanzó un nivel de 2,80 metros por encima del normal.

Las masas de agua, represadas por el hielo del mismo modo que en otras regiones polacas, causaron daños en las vías férreas de Plock e hicieron descarrilar un tren, accidente en el que, según Radio Varsovia, resultaron heridas 115 personas.

El domingo por la mañana se igualó la temperatura más baja jamás registrada en el país, al menos desde 1880, cuando se iniciaron las estadísticas meteorológicas. Correspondió al pueblo de Braemar, en Escocia, con 27,2 grados centígrados bajo cero.

Las intensas nevadas y las bajas temperaturas, de hasta 20 grados bajo cero, han provocado en Alemania Federal un auténtico caos en carreteras y autopistas.

En Francia, los hospitales de la ciudad de Rouen atendieron a 300 personas, con miembros rotos durante el fin de semana.

● MAS MUERTOS

WASHINGTON, 11 (AFP).— Otras 27 personas al menos murieron en Estados Unidos a causa de una ola de frío sin precedente que azota el país desde el sábado último, mientras los meteorólogos anuncian que esas temperaturas polares persistirán hasta el jueves próximo.

Por Toda Italia la Policía Busca a los Secuestradores de Dozier

Por todas partes se intensifica la búsqueda del escondite donde está James Dozier.

A la policía no se le escapa ningún detalle. La inspección es general. Frente al departamento en que fue secuestrado Dozier, los automovilistas son requisados (UPI).

Brigadistas que están entre rejas: Pascuale, Musi, Aldi y Vai, sabrían paradero.

MUSI SABE DONDE ESTA

GOBIERNO HAITIANO SOFOCO REBELION

PORT-AU-PRINCE, 11 (AP).— El gobierno haitiano afirmó que ha rechazado la minúscula vanguardia de un grupo de 37 exiliados que pretendían invadir este país, encabezados por el encargado de una estación de gasolina.

Soldados obligaron a varios de los invasores a huir a las colinas de la isla Tortuga, situada a 24 kilómetros frente a la costa norte de Haití, dijo anoche el gobierno, aunque no se especificó si fueron capturados.

Según se dijo, los invasores llegaron a la isla Tortugas el sábado, con el propósito de provocar una revolución contra el presidente vitalicio de esta nación isleña del Caribe, "Baby Doc" Duvalier. Se indicó que arribaron en embarcaciones y en avión desde las islas británicas de Turks y Caicos, situadas a unos 160 kilómetros al norte.

"Un pequeño grupo de personas que llegó a la isla Tortugas en un intento de causar problemas en Haití . . . ha sido rechazado por la población y los militares".

MILAN, Italia, 11 (AFP-AP y UPI).— El lugan donde se encuentra secuestrado el general norteamericano James Lee Dozier es conocido por un miembro de las Brigadas Rojas, Franca Musi, detenida junto con el profesor Giovani Senzani el fin de semana último, afirmó hoy aquí el diario "Il Giorno".

En apoyo de esta tesis, el diario precisó que la joven terrorista fue capturada en Roma, justo al volver de una misión encargada por Senzani ante los responsables del secuestro del militar norteamericano, efectuado a mediados de diciembre en Verona, norte de Italia.

Franca Musi habló con los secuestradores del general, agregó el periódico, y en consecuencia sabe dónde lo tienen detenido.

La policía dijo hoy que una mujer de 27 años, capturada junto con otros presuntos terroristas el sábado, podría dar la primera pista firme en la investigación en torno del secuestro del general norteamericano James L. Dozier.

La policía reveló que Franca Musi era portadora de un mensaje de una facción de las Brigadas Rojas del norte italiano que se cree es la que secuestró al militar el 17 de diciembre.

Musi y nueve hombres han sido formalmente acusados de integrar una banda armada y de posesión de armas.

El grupo incluye a Giovanni Senzani, el jefe de la célula romana de las ultra izquierdistas Brigadas Rojas, que durante un año figuró en la lista de los diez más buscados por secuestro

El ministro del Interior, Virginio Rognoni, afirmó el Parlamento que los arrestos podrían conducir a significantes avances en la investigación del secuestro de Dozier.

La policía dijo que documentos confiscados durante los arrestos mostraron que la facción de línea dura de las Brigadas Rojas que arrestó a Dozier estuvo presionando a Senzani para que actuara como interrogador del general.

También dijeron que entre los documentos había una carta de Senzani con sugerencias de tácticas a ser usadas durante el interrogatorio de Dozier. Funcionarios dijeron que las cartas de una facción de las Brigadas a la otra eran entregadas por la Musi.

"Este es un paso muy importante en la lucha contra el terrorismo" dijo Rognoni en un debate parlamentario sobre el terrorismo al referirse a los arrestos y documentos, "no solamente debido a la luz que podría arrojar sobre actos terroristas ya cometidos, sino también para evitar adicionales y peligrosos proyectos terroristas y ayudar en las actuales investigaciones".

Guatemala: Matan a 24 Izquierdistas

GUATEMALA, 11 (AP).— Veinticuatro guerrilleros de izquierda murieron en combate contra patrullas militares en un sector del noroeste del país, dijeron fuentes militares.

El enfrentamiento se produjo en el paraje "Xesic" del departamento del Quiche, a 163 kilómetros de aquí.

La fuente militar dijo que los "delincuentes subversivos" que se habían parapetado en el paraje, fueron sorprendidos por patrullas alertadas por campesinos del lugar.

No hubo bajas entre los soldados, agregó.

La zona está siendo rastreada, ya que ese departamento al igual que Solola y Chimaltenango, están involucrado en una acción militar contra la subversión desde el año pasado.

Entretanto, en San Marcos, a 250 kilómetros al occidente de aquí, las autoridades identificaron a once de los campesinos asesinados en San Francisco el Tablón.

Con 50 Guerrilleros Abatidos Terminó en El Salvador la Operación Petronilo

SAN SALVADOR, 11 (AP y UPI).— La operación antiguerrillera denominada "Petronilo", que el ejército había iniciado en el volcán Chinchontepec, dejó un saldo de 50 muertos y la captura y destrucción de 4 campamentos rebeldes en la zona, dijeron hoy fuentes del Ministerio de Defensa.

Las fuentes señalaron que solo dos de las víctimas eran soldados, que murieron por el estallido de una mina terrestre, y que los restantes muertos eran guerrilleros.

Una fuente aseguró además que el ejército destruyó campamentos en los lugares identificados como El Coyolito, Piedras Altas y El Carmen,

Según la versión oficial, la operación duró más de 42 horas, la fuente no indicó si fueron capturados rebeldes.

Informaciones no confirmadas indicaron que en la zona del volcán había "por lo menos unos 300 guerrilleros" del Frente Farabundo Martide Liberación Nacional (FMLN) que, supuestamente, lograron evadir el cerco tendido por el ejército.

Por otra parte, se informó hoy que guerrilleros del FMLN atacaron a patrullas militares en distintos lugares del país pero fueron repelidos.

En el Espino, Usulután, a unos 112 kilómetros al sudeste, el ejército estaba realizando hoy operaciones denominadas "de búsqueda, localización y destrucción" de reductos guerrilleros del FMLN.

Fuentes independientes dijeron que las tropas del ejército han estado rastreando la zona en busca de posibles centros de entrenamientos de guerrilleros

COMUNICADO A LOS VECINOS DE ISIDRO CASANOVA ALDO BONZI Y SAN JUSTO BENEFICIADOS CON PAVIMENTOS

Se comunica a los vecinos frentistas o condóminos de las calles: RAMON FALCON (e) Berna y Estocolmo; ATENAS (e) Ramón Falcón y Jean Jaurés; y sus correspondientes bocacalles de la localidad de ISIDRO CASANOVA. LUIS GUANELLA (e) Blandengues y Húsares; PARRAL (e) Bermejo y Brasil; CARRASCO (e) Camacuá y Granaderos; VILLEGAS (e) Thames y Lezica y sus correspondientes bocacalles de las localidades de ALDO BONZI Y SAN JUSTO, que deberán presentarse antes del **30 de Enero de 1982,** en la Dirección de Rentas - **Almafuerte 3076** - San Justo, munidos del recibo de la 3ª cuota abonada del año 1981 de la Tasa de Alumbrado, Limpieza y Conservación de la Vía Pública para suscribir el plan de pago de las obras ejecutadas en dichas calles.

PROVINCIA DE BUENOS AIRES
Municipalidad de
LA MATANZA

CONFITERIA "SAN GABRIEL"

SANDWICHES DE MIGA, Especiales de 1ra. Calidad

100 TRIPLES	$ 92.000
100 SIMPLES	$ 70.000
100 SALADITOS..	$ 54.000
100 CHIPS	$ 66.000
1 KG. MASAS	$ 36.000

Atención de Lunes a Lunes en nuestras 2 direcciones

H. PUEYRREDON 846 (Ex Parral)
H. YRIGOYEN 2480
ENTREGA A DOMICILIO
Haga sus pedidos a los Tel. 981-6599 y 48-9631

crónica EN EL MUNDO

Panamá Negó Desembarco de Armas Hacia Perú

PANAMA, 11 (AFP).— Las autoridades del puerto de Cristóbal, en el Atlántico panameño, negaron el permiso para el desembarco de un cargamento de armas proveniente de Singapur y cuyo destino final es Perú.

Una empresa naviera panameña había solicitado el permiso para almacenar durante diez días el armamento en las bodegas de la terminal portuaria, pero la solicitud fue denegada argumentándose que las instalaciones no están diseñadas para ese tipo de carga.

● **GHAZALI ESTA VIVO**

KUALA LAMPUR, 11 (AFP).— El ministro de Relaciones Exteriores de Malasia, Tan Sri Ghazali, quien según las primeras versiones había muerto en un accidente de aviación ocurrido la víspera, reapareció con vida y "en buen estado de salud", anunció la torre de control del aeropuerto de Kuala Lampur.

● **LIOS EN CEMENTERIO**

MANAGUA, 11 (AP).— Un violento altercado se produjo ayer durante una de las ceremonias de conmemoración de la muerte del periodista nicaraguense Pedro Joaquín Chamorro, efectuada en el cementerio donde descansan sus restos.

Kennedy Amplía Denuncia

RATIFICA QUE EL EJERCITO CHILENO FABRICABA GAS VENENOSO

WASHINGTON, EE.UU. 11 (AP).— El senador Edward M. Kennedy dio a la publicidad hoy un documento de la Oficina Federal de Investigación (FBI) que aporta nuevos detalles sobre la alegada preparación de gases tóxicos por parte de Chile para el caso de un eventual conflicto con el Perú y la Argentina.

La cuestión había tomado estado público el mes pasado pero el nuevo documento alega que el ingeniero químico que participó en el suministro del letal elemento a la DINA **"estaba envuelto también en un proyecto paralelo del ejército chileno para la fabricación del mismo gas nervioso".**

Las autoridades chilenas negaron los cargos hechos públicos en la denuncia original.

Kennedy hizo público el documento como parte de su campaña para demostrar que el gobierno chileno no actúa en una forma adecuada con los requisitos para la asistencia militar norteamericana.

El FBI dice que la información fue suministrada por Taylor Branch, que está escribiendo un libro juntamente con Eugene M. Propper sobre el asesinato del ex canciller chileno Orlando Letelier; Propper fue el fiscal del caso.

● CARTAS REVELADORAS

Los dos obtuvieron la información en la lectura de las cartas enviadas por el entonces agente de la DINA Michael, V. Townley, a su contacto en Santiago; Townley fue quien colocó la bomba que al volar las dos piernas de Letelier produjo su muerte por hemorragia.

El FBI dijo que después de recibirse la denuncia "Townley fue traído a la sede del FBI desde el lugar donde cumple su sentencia; Townley confirmó a los agentes especiales del FBI que lo interrogaron la información que habían suministrado Branch y Propper sobre la fabricación de gas".

El documento dice en parte:

"Townley hizo referencia en diversas cartas a una operación llamada proyecto Andrea; Branch y Propper informaron que Townley expresaba en sus cartas los temores de que el gobierno norteamericano pudiera descubrir detalles del proyecto a través de Gallenkamp Company de Londres, o a través de las compañías en Miami que habían vendido a Townley un horno de microondas y habían alquilado cilindros para el almacenamiento de gas... Según Branch y Propper el proyecto Andrea comprendía la manufactura de gas nervioso por la DINA para ser utilizado contra la Argentina y el Perú en el caso de hostilidades entre Chile y esos países. Townley, actuando como un agente de la DINA, manufacturó y almacenó una cantidad de gas nervioso en un laboratorio situado en su residencia de Santiago durante 1975 y 1976, y utilizó los elementos químicos comprados a través de la Gallenkamp Company, el horno de microondas, y los cilindros de almacenamiento".

Lisandro de la Torre: Homenaje

ROSARIO, 11 (De nuestro corresponsal).— Un expresivo homenaje a la memoria de Lisandro de la Torre se cumplió en la necrópolis El Salvador, oportunidad en que se congregaron destacadas personalidades.

Las honras se concretaron frente a la tumba del brillante tribuno argentino y fue depositada una ofrenda floral por el doctor Mario Verdu, acompañado por el doctor Carlos Alberto Favario, secretario de Gobierno, quien expresó que "fue en enero de hace 43 años, el día de tu muerte. Entonces, medio país te lloró.

Hoy, todo el país te recuerda. Ya no te critican tus enemigos. El peso de la historia los hizo callar.

TROCCOLI: SE PROFUNDIZARA LA CRISIS Y SE SUFRIRA MAS

MAR DEL PLATA, 11 (De nuestro corresponsal).— "Vamos a asistir a una profundización de la crisis", declaró aquí el dirigente radical Antonio Tróccoli, quien dijo también que "se ha vuelto a los inicios del Proceso, reinstalando las políticas de la etapa Videla-Martínez de Hoz, y jugando sus últimas cartas al servicio de esa posición".

Sostuvo que "estamos en la etapa final de estas pretensiones elitistas del liberalismo fascista" y acotó que "lamentablemente el país sufrirá más de lo que ha sufrido, porque el aparato productivo seguirá padeciendo la recesión, y el sector del trabajo continuará soportando la caída del poder adquisitivo y la incrementada desocupación.

Tróccoli anunció, luego, que la Multipartidaria iniciará en los próximos días una etapa de "movilización, docencia política y difusión" en todo el país, que se inaugurará con un acto a realizarse en esta ciudad a mediados del mes.

Al referirse a las recientes declaraciones del ex presidente Juan Carlos Onganía, que le costaron una sanción por parte del Ejército de treinta días de arresto, dijo Tróccoli que "Onganía habló de un eclipse definitivo del liberalismo, y es en ese sentido en el que dije yo también creo que el liberalismo fascista que caracteriza a estos turnos militares entra en su etapa agónica".

"Sin embargo, no coincido por supuesto en las postulaciones y propuestas del señor Onganía, porque en definitiva él quiere volver al sistema autocrático vertical autoritario, al estilo del que él presidió".

Sobre el futuro de la Multipartidaria, opinó el dirigente radical que "después de las primeras etapas que demandaron, tiempo, trabajo y consultas, y que culminaron con el documento del mes pasado, ahora iniciaremos una etapa de movilización, de docencia política, de difusión".

"Estamos en condiciones —continuó— de poner a nuestros partidos en esta tarea de esclarecimiento" y anticipó que "aquí mismo, en Mar del Plata, se iniciará la campaña a mediados de enero".

AMIT: EL PROCESO PASA A TENER UN "SUSTENTO CIVIL"

SAN SALVADOR DE JUJUY, 11 (De nuestro corresponsal).— El ex gobernador de La Pampa y presidente alterno de la Fuerza Federalista Popular, doctor Ismael Amit dijo hoy respecto a la asunción del doctor Horacio Guzmán como titular de la gobernación de esta provincia que es "uno de los pasos previos a lo que puede significar dentro de un próximo tiempo, la normalización institucional del país".

Agregó con referencia a este proceso que "yo siempre he tenido mucha confianza y optimismo en el proceso, aún cuando ha tenido algunos tropiezos; pero se ha encauzado dentro de una corriente por la cual se va afirmando y se va afianzando. Entiendo —acotó Amit— que una de las formas para poder afianzarse es que tenga un sustento civil, diríamos un sustento político".

El ex gobernador pampeano afirmó que "este era un proceso un poco divorciado del pueblo y de ciertos sectores civiles que debe tener todo gobierno para que pueda ser efectivo, digamos, en la acción que tiene que desarrollar, tanto en el orden económico, político o social; por eso digo —señaló— que con esta alternativa que se ha presentado, de dar participación a los civiles, se está procurando ese sustento que es fundamental para que el gobierno pueda desarrollarse más oficialmente".

● "UNA ALTERNATIVA"

Al requerírsele si consideraba al diálogo político como un sustento, de lo cual había hecho referencia, Amit declaró que "entiendo que el diálogo político es una de las tantas alternativas. El sustento —aclaró— significa el apoyo más que nada; en cuanto al diálogo consideró que todo gobierno tiene que conversar, es decir, no puede ser un gobierno monologista. Pero para ello —indicó— el ex primer mandatario provvincial— tiene que tener interlocutores con los cuales se logre un beneficio, como consecuencia de ese diálogo, para bien de la provincia, la patria y las instituciones".

Los Socialistas Abogan por un Compromiso de Revisión

El Comité Nacional de la Confederación Socialista Argentina (CSA) abogó ayer por un compromiso público de todos los partidos políticos para rever en el próximo gobierno constitucional todo lo actuado por el Proceso de Reorganización Nacional que "haya afectado los intereses populares y del país.

"Se ha inaugurado una nueva etapa del régimen militar, sin ninguna participación popular. El cambio de guardia dentro del régimen, frente al agotamiento de la etapa anterior, se efectuó con total desprecio de las normas constitucionales", señala una declaración de la CSA que firman, entre otros, Alicia Moreau de Justo y Ramón Ismael Soria.

Tras hacer un pormenorizado análisis de las recientes medidas anunciadas por el ministro Roberto Alemann, precisan que "ahora todo el drama nacional tiene un nuevo culpable: las empresas del Estado, que en muchos casos constituyen bastiones de la soberanía nacional y son la base de posibles políticas alternativas de distribución de los ingresos".

La CSA reclama luego "ante la grave emergencia nacional" la inmediata vigencia de la Constitución Nacional y del Estado de Derecho y el llamado a elecciones generales para "devolver la soberanía al pueblo", además de medidas para mejorar el salario real y el nivel ocupacional y "el respeto irrestricto de los derechos humanos".

Auspicia, finalmente, la "formación de un compromiso público de los partidos políticos de propiciar la derogación lisa y llana de toda resolución, decreto o ley que durante el lapso de no vigencia de la Constitución haya afectado los intereses populares y del país, que deberá efectivizarse cuando el pueblo recupere las instituciones democráticas".

Vitivinícolas: Es un "Golpe Bajo" de Alemann

SAN JUAN, 11 (De nuestro corresponsal).— La multipartidaria sanjuanina hizo público un comunicado titulado "ante las medidas económicas del doctor Roberto Alemann" en el que se analizan los anuncios formulados por el titular de la conducción económica.

El documento expresa que "las teorías expuestas por el doctor Alemann, significan en la práctica una profundización de la política liberal monetarista aplicada por el doctor Martínez de Hoz". Asimismo señala que sus consecuencias afectaron al aparato productivo, tanto en sus ramas primarias como secundarias.

Subraya el peligro que significa para el país la privatización anunciada oportunamente.

En lo relacionado con San Juan, manifiestan que "sería un nuevo golpe bajo a su quebrantada economía". "Esta política —afirman— acentuará la destrucción de la industria vitivinícola.

El documento concluye refiriéndose a la "congelación injusta" de los salarios.

Derechos Humanos: Señalan Autenticidad de Denuncia

Varias entidades que se dedican a la defensa de los derechos humanos, aseguraron ayer en un documento la "total autenticidad" de la denuncia sobre la desaparición de dos jóvenes formulada la semana pasada, y uno de los cuales fue presentado por la policía, en una conferencia de prensa el viernes último.

Asimismo, "deploran" que esa reunión de prensa "haya intentado confundir a la opinión pública y revele un desconocimiento tan completo de la importancia de la defensa de los derechos humanos".

El documento está firmado por los dirigentes del Centro de Estudios Legales y Sociales (CELS); las Madres de Plaza de Mayo; la Comisión de Familiares de Desaparecidos y Detenidos por Razones Políticas y el Servicio de Paz y Justicia, y se refiere a la denuncia que habían formulado sobre la presunta desaparición el 30 de noviembre de 1981 de Daniel Alejandro di Bernardo y de Gerardo María Brugo Marco, el 23 de marzo del mismo año.

● "POR LA FUERZA"

Señala la declaración que Daniel di Bernardo, "cuyo padre es un detenido —desaparecido, fue introducido por la fuerza, el día indicado, a las 21, en un automóvil Peugeot 404 en la esquina de las calles Espinoza y General Artigas, en Villa del Parque, a la vista de dos amigos que se encontraban conversando con él.

"Desde ese día —añade— y hasta el 7 de enero último, su familia no tuvo noticias de su paradero y permaneció sumida en la imaginable angustia. El 7 de enero, personas que dijeron ser funcionarios gubernamentales concurrieron al domicilio de Di Bernardo y garantizaron que se reintegraría a su hogar. Simultáneamente, el joven se comunicó por teléfono confirmando esas manifestaciones".

DESARROLLO Y PROPUESTA

MAR DEL PLATA, 11 (De nuestro corresponsal).— Dos destacadas figuras políticas del radicalismo expondrán públicamente sus opiniones sobre un tema de actualidad como lo es "Desarrollo y alcance de una propuesta alternativa".

Se trata de los políticos Carlos Contín, actual titular del Comité Nacional de la Unión Cívica Radical y el doctor Juan Carlos Pugliese, ex-ministro de Economía de la Nación, quienes se referirán al tema mencionado en el transcurso de un acto que organizó el Centro de Estudios Políticos, Económicos y Sociales Ricardo Rojas y que tendrá lugar el próximo jueves en esta ciudad en el local de la calle San Martín 3784.

Por otra parte, se informó aquí que también el secretario general de la Federación Yrigoyenista, Orlando Julio Tammone, convocó a una reunión que se realizará en esta ciudad el próximo 23, del que participarán hombres y organizaciones consustanciadas con la doctrina yrigoyenista que se encuentran en los distintos movimientos y partidos políticos nacionales.

SOBRE JUICIOS A JUECES

LA PLATA, 11 (De nuestro corresponsal).— Fue publicada en el Boletín Oficial de hoy la Ley 9795, que establece un nuevo régimen de enjuiciamiento de magistrados y funcionarios del Poder Judicial bonaerense —con excepción de los ministros de la Suprema Corte y el Procurador General—, en sustitución de la Ley 9213.

En el nuevo sistema implementado, el tribunal de enjuiciamiento será presidido por el titular de la Corte y estará integrado por tres presidentes de Cámara de Apelación e igual número de abogados de la matrícula, que hayan ejercido la profesión no menos de 10 años y formen parte de la lista de conjueces de la Suprema Corte.

Los artículos 3° y 4° de la norma legal se refieren a la designación de los integrantes del tribunal y por el artículo 5° se prevé que actuará como fiscal, el fiscal de la Cámara del Departamento Judicial a que pertenece el enjuiciado.

A Mediados de 1983 se Iniciará la Institucionalización del País; Etapa "Totalmente Ejecutiva"

CONCRETO PLAN POLITICO

Un cronograma político, con fechas no precisas, sino aproximadas, podría conocerse en el curso de este año, luego de los estudios que ya están en marcha en los ámbitos del gobierno del presidente **Leopoldo Fortunato Galtieri.** Simultáneamente y como ya se ha mencionado, se conocerá, quizás el primero de julio, el Estatuto de los Partidos Políticos y a continuación comenzará a ponerse en marcha la reorganización de las agrupaciones cívicas en un plazo aproximado al año o año y medio, para entonces ingresarse en la etapa decisiva de la institucionalización del país. Consecuentemente, en esta nueva etapa iniciada del Proceso de Reorganización Nacional que se basa, sin duda alguna, en una **"acción totalmente ejecutiva"**, se buscarán los parámetros definitivos para lograr no sólo la normalización política **"sino paralelamente"** la sindical, a través de contactos, diálogos, estudios y cambios de opiniones y manteniéndose el propósito de la participación activa de los civiles.

● ACTOS EJECUTIVOS

Voceros autorizados, junto con observadores cercanos al Proceso, opinaron que el propósito del Gobierno **"es lograr soluciones coherentes, precisas, y claras en la esfera económica, política y social, tendiendo a establecer las premisas necesarias, a través** —se reiteró— **de actos ejecutivos o** "producir hechos", **con afirmación del poder en las Fuerzas Armadas y la ejecutividad administrativa en los civiles.** Se entiende, recalcóse, que esta nueva etapa del Proceso debe lograr una normalización político-sindical pareja, evitando una acción de cualquier tipo de superposición. **"Es la etapa de la ejecutividad"**, se apuntó con énfasis, estimándose que **"sin ello los objetivos que se buscan no podrán encontrarse".**

● DIALOGO POLITICO

En cuanto a la continuidad del diálogo político éste no se ha dejado de lado en ningún momento. Es más: se han mantenido los contactos con todos los sectores —se enfatizó: **"con todos los sectores"**— para lograr los entendimientos pertinentes. Por supuesto que esas entrevistas o conversaciones de tipo informal se han rodeado de la mayor reserva, aún cuando se dispone ahora iniciar la consulta formalmente **"pero a través de un mecanismo diferente para dejar atrás el sistema que privó hasta el momento, un poco gastado".** Se está analizando la instrumentación, estimóse, considerándose una serie de alternativas en la que se incluye a la Multipartidaria, es decir, si el diálogo podría concretarse con este nucleamiento o si se seguirá en forma individual.

● GOBERNADORES

A través de las opiniones de los observadores y voceros autorizados se ha desprendido el propósito —ya puesto en práctica por otra parte— de ubicar en las gobernaciones a hombres civiles, sin dejar, asimismo, de nombrar a representantes de las Fuerzas Armadas en casos que así se considere. **Leopoldo Bravo,** viejo caudillo sanjuanino, ya es el titular del Ejecutivo de San Juan.

No se informó, aún oficialmente —podría ocurrir de un momento a otro— pero sí se dijo que estuvo ayer con el presidente Galtieri, lo que motiva la casi confirmación. En tanto se busca ahora cubrir la gobernación de Mendoza. **"Firme candidato"** se dijo el doctor **Bonifacio Cejuela,** quien podría asumir en reemplazo del brigadier **Ghisani** en los primeros días de febrero. Todos se preguntan por la provincia de Córdoba, último cargo en cubrir. No se descarta que sea **"un militar"** se apreció y se dio un nombre: general **José Rogelio Villarreal.**

● PARTICIPACION DE LA MUJER

Son muchas las evaluaciones que se hacen en torno de los propósitos del gobierno de Galtieri en esta nueva instancia del Proceso. Y se ha pensado con fuerza en la participación de la mujer en cargos de importancia. Se ha hablado y la intención se pronuncia cada vez más.

Y hablando de gobernadores un periodista preguntó por el general Antonio Domingo Bussi. Se respondió así: **"Es un hombre de reserva".**

EL LIDER BLOQUISTA LEOPOLDO BRAVO FUE DESIGNADO GOBERNADOR DE SAN JUAN

Leopoldo Bravo, actual embajador en Roma, líder del bloquismo de San Juan, fue nombrado gobernador de dicha provincia y asumirá el próximo viernes durante una ceremonia que presidirá el ministro del Interior, general Alfredo Saint Jean. De esta manera sólo quedan ahora por cubrir las gobernaciones de Mendoza y Córdoba, mencionándose para ambas, al doctor Bonifacio Cejuela y al general José Rogelio Villarreal, respectivamente. En la tarde de ayer el subsecretario de Asuntos Institucionales del Ministerio del Interior, coronel Bernardo José Menéndez reveló la designación de Bravo, quien aceptó durante la entrevista mantenida con el presidente Galtieri en horas de la mañana, y al mismo tiempo dijo que asumirá el jueves, añadiendo que el designado gobernador de Buenos Aires, Jorge Rubén Aguado lo hará el jueves a las 11.30. Menéndez indicó que Leopoldo Bravo, una vez que asuma, viajará de regreso a Roma para despedirse de las autoridades italianas. Leopoldo Bravo presidió la provincia en otros gobiernos y fue candidato a vicepresidente de la Nación en el año 1973, en la fórmula con el brigadier Ezequiel Martínez, a quien se le denominó "el Presidente Joven". Con relación a las provincias que faltan cubrir —Mendoza y Córdoba— el coronel Menéndez indicó que "aún no hay nada decidido" y se prevé que no se producirán novedades en el curso de esta semana. Sin embargo no se descarta la posibilidad de que hoy, la Junta Militar, en su reunión de las 9, trate el tema de los nombramientos que faltan.

● REUNION DE JUNTA

Los miembros de la Junta Militar, máximo organismo de conducción del país, se reunirán hoy a las 9 en el edificio "Libertador", sede del Comando en Jefe del Ejército, para analizar temas de la actualidad nacional, entre los que están considerados como prioritarios los concernientes a la designación de gobernadores y la situación de los más altos funcionarios que se desempeñan en el Servicio Exterior.

Los comandantes en jefe del Ejército, teniente general Leopoldo Fortunato Galtieri; de la Armada, almirante Jorge Isaac Anaya y de la Fuerza Aérea, brigadier general Basilio Arturo Lami Dozo, fijarán al respecto, durante la reunión, pautas que servirán para orientar las decisiones del gabinete nacional, cuyos integrantes deliberarán mañana por la mañana.

● SECRETARIOS GENERALES

También hoy conversarán en el edificio "Libertador", al mismo tiempo que los miembros de la Junta Militar, los secretarios generales de las tres Fuerzas Armadas, general de brigada José Víctor Gutiérrez, contralmirante Joaquín Gómez y brigadier mayor Rodolfo Aquilino Guerra.

LA PLATA: AGUADO SE REUNE HOY CON MINISTROS SALIENTES

LA PLATA, 11 (De nuestro corresponsal).— El gobernador designado en la provincia de Buenos Aires, Jorge Rubén Aguado, instalará mañana aquí su despacho en la Cámara de Senadores, en esta capital, oportunidad en que conversará con los integrantes del gabinete saliente y continuará estudiando la conformación de su elenco de colaboradores.

En horas de la mañana, el ex ministro de Agricultura y Ganadería de la Nación dialogará con los titulares de Gobierno, Guillermo Fernández Gill; y de Economía, doctor Raúl P. Beranger. Por la tarde, hará lo propio con los ministros de Obras Públicas, general (R) Ismael Sierra; de Educación, doctor Julio Lascano y de Salud, doctor Julio Nardelli.

No se conocen aún detalles de la ceremonia de asunción, que tendrá lugar el próximo jueves a las 10.30, con la presidencia del ministro del Interior, general de división Alfredo Oscar Saint Jean.

Con respecto a la integración del gabinete del señor Aguado, en distintos medios continúa insistiéndose en el nombre del actual intendente de Lanús, doctor Gastón Pérez Izquierdo, para ocupar la cartera de Gobierno. También se mencionan al señor Jorge Pou y al doctor Pedro Farías, como futuros ministros de Economía y secretario general de la Gobernación, respectivamente.

● CON GALLINO

Según se informó oportunamente, durante el encuentro que Aguado y Gallino mantuvieron el viernes último aquí, el primero habría solicitado que se postergara hasta pasado mañana la aceptación de renuncias presentadas por los integrantes del gabinete.

Ello hizo suponer que sería intención del futuro mandatario confirmar a algunos de los actuales ministros, alternativa en que estarían incluidos los titulares de Educación, y Cultura y de Salud, doctor Julio Raúl Lascano y doctor Julio Nardelli, respectivamente.

Argentina Podría Fabricar la Atómica

RIO DE JANEIRO, 11 (Télam).— Tanto Brasil como la Argentina alcanzaron un desarrollo técnico y científico tan elevado, en el sector de la energía nuclear, que podrían construir una bomba atómica sin ninguna dificultad, bastando tan solo algunas instalaciones, y la realización de ciertos estudios.

Así lo reveló el vicealmirante Carlos Castro Madero, presidente de la Comisión Nacional de Energía Atómica de la Argentina (CNEA) en una entrevista exclusiva al diario "Jornal Do Brasil".

Los otros países latinoamericanos, que no alcanzaron un desarrollo, en materia de energía nuclear, tan avanzado como Brasil y la Argentina, podría tardar hasta 15 años o más para construir armas atómicas. El almirante Castro Madero no cree que vaya a haber posibilidades de proliferación de armamentos nucleares en América latina, "porque felizmente no existen condiciones geopolíticas que impulsen a un país de nuestro continente a hacer las inversiones necesarias para la construcción de una bomba".

En la Argentina, afirmó Castro Madero "tenemos un grado de desarrollo científico y técnico tal que nos permitiría, si quisiéramos, construir una bomba atómica, pero estoy hablando de un nivel científico y técnico, ya que a pesar de nuestro avance en ese terreno, no hemos encarado ninguna infraestructura específica para la construcción de una bomba de ese tipo".

En "acto relámpago" la Agrupación Peronista R-2 expresó su propósito de combatir a "todos los que venden al país". Fue escenario, la esquina de Maipú y Sarmiento.

Volantes Peronistas en el Centro

Los numerosos peatones que transitaban ayer, a media mañana, por las inmediaciones de una céntrica esquina de nuestra ciudad, no pudieron disimular su sorpresa al enfrentarse con una mesa instalada en la vereda, a la que se había adosado dos carteles con leyendas partidarias, rodeada por un grupo de personas, encargadas de repartir volantes entre los transeúntes. Se encontraron, imprevistamente, ante un "acto relámpago" en la intersección de las calles Maipú y Sarmiento.

En efecto, alrededor de las 10.30 de ayer, un grupo de personas afiliadas a la Agrupación Peronistas R-2, que dirige la señora Norma Kennedy, se instaló en el lugar indicado y comenzó a repartir volantes entre los numerosos y sorprendidos ciudadanos que pasaban por esa esquina. El "operativo" fue dirigido por el secretario de prensa de la mencionada Agrupación, Luis Fernández.

Como es de suponer, el texto de los volantes profusamente repartirdos formula serias objeciones al Proceso de Reorganización Nacional, sosteniendo, entre otras cosas, que "el golpe de estado de 1976 es la respuesta desorbitada del privilegio parasitario y vendepatria contra la Revolución Justicialista". También se afirma que "el golpe, paraliza la dinámica histórica de la comunidad nacional, produce su vaciamiento y la adapta al molde férreo que le imponen las multinacionales".

Cerca del final, el volante añade que "ante anuncios oficiales de 'privatizaciones no periféricas', lo que sencillamente significa la entrega de nuestro subsuelo, esta agrupación peronista levanta la insigne bandera del artículo 40 de la Constitución Nacional de 1949, en defensa de la Soberanía Argentina sobre todas nuestras riquezas naturales".

Coria: Conducta de "Gran Austeridad"

"Nuestra conducta será la de una gran austeridad y contención de gastos y en cuanto a qué pueden esperar de mí, no pueden esperar otra cosas que el comportamiento de un soldado del Ejército argentino, pero de un soldado del Ejército argentino que ha tenido la suerte de enfrentar a los dos enemigos más importantes que tiene el Proceso: la subversión y la corrupción. La subversión, cuando tuve el honor de participar del Operativo Independencia en los montes tucumanos, como integrante del Estado Mayor de la Brigada de Infantería V en operaciones, y la lucha contra la corrupción cuando la superioridad me destinó en la función pública".

Así se expresó ayer, en uno de los párrafos de su discurso al asumir el cargo, el nuevo subsecretario operativo de la Secretaría de Información Pública, coronel Pedro Armando Coria. Se hallaba presente el secretario de Información Pública, señor Rodolfo Baltierrez, autoridades civiles y militares y periodistas. Coria declaró en seguida: "Con respecto a la corrupción considero que debemos continuar agresivamente con una gran decisión, con un gran coraje para enfrentarla hasta su total aniquilamiento. En este sentido, les digo a los integrantes de la Subsecretaría Operativa que en esa lucha yo seré el abanderado". El flamante funcionario elogió luego a los generales Sánchez de Bustamante y Pomar.

LOS INDICES DE AJUSTE, DE ACUERDO A LA REAL EVOLUCION DE LOS SALARIOS

Hipotecario: Menos Indexación

El Poder Ejecutivo modificó el sistema de indexación de las cuotas de amortización de los préstamos otorgados por el Banco Hipotecario, **"a fin de superar la situación actual, caracterizada, como es de público conocimiento, por la falta de correlatividad entre los índices de ajuste y la real evolución de los salarios de bolsillo de los titulares de dichos préstamos"**. La decisión fue adoptada mediante la Ley 22525, que en su articulado autoriza al Banco Hipotecario a reemplazar el índice establecido por la Ley 21508 cuando las condiciones socio-económicas del deudor y su grupo conviviente estable así lo aconsejen.

● EN CUALQUIER MOMENTO

Se determina que el reajuste en función de los ingresos establecidos en artículos de la Ley 21.508, **"podrá realizarse en cualquier momento durante el plazo de amortización"** y se destaca: **"reemplarse el artículo 9° de la Ley 21.508 por la siguiente: 'Para tener derecho a acogerse a los beneficios del artículo 8° de la presente ley los deudores deberán actualizar anualmente la declaración jurada de ingresos, de convivientes y de destino de inmueble. Esta actualización será efectuada ante el Banco Hipotecario Nacional, de acuerdo con las normas que éste dicte'"**.

● RECURSOS MEDIOS Y BAJOS

En los considerando s de la importante medida se expresa que **"la falta de correlación se presenta en aquellas operaciones correspondientes a población de recursos medios y bajos, cuya evolución en momentos de condición económica difícil se desenvuelve por debajo de las curvas o valores que resultan de los índices o parámetros que los indicadores económicos oficiales toman en momentos de coyuntura económica normal o favorable"**.En el caso del salario del peón industrial de la capital, índice que regula las operaciones de la Ley 21.508 que son la mayoría de las correspondientes al tipo de población de las condiciones antes mencionadas, debe señalarse que el mismo ha tenido, en los últimos tiempos, sucesivos ajustes tecnicos que trataron de corregir la falta de figuración en dicho índice de determinados conceptos remunerativos, propios de una condición laboral normal y estable.

● CUOTAS IMPOSIBLES

Estiman los fundamentes de la medida que los resultados de dichas correcciones **"han provocado la imposibilidad de atención de las cuotas correspondientes por parte de los usuarios de las viviendas desde que su aplicación literal las volvió por encima de la evolución de sus ingresos y de algunos indicadores dignos de ser tenidos en cuenta en la materia: costo de construcción Instituto Nacional de Estadística y Censos; costo construcción Banco Hipotecario Nacional; costo construcción Cámara Argentina de la Construcción. Esto es, que esa literal aplicación ha trastrocado las operaciones, al tornarlas onerosas para el usuario y fuera de su alcance, al par que aleja a la Institución del rol social que en la materia debe, obviamente, cumplir"**, sigue diciendo el texto de la ley.

● INDICES ADECUADOS

Finalmente se expresa que a fin de modificar tal situación, **"tanto en los aspectos de resultado numérico, cuanto en los sicológicos, dado que por las razones expuestas el índice hoy utilizado ha sufrido ante la opinión pública un demérito de carácter general, corresponde autorizar al Banco Hipotecario a utilizar un índice o índices alternativos del estipulado en la Ley 21.508, conforme mejor aconsejen las circunstancias de orden social y los resultados económicos de la aplicación de cada índice, sin perjuicio de mantener expresa y claramente vigente la facultad del Banco de imponer tope a las cuotas cuando los resultados de la aplicación de cualquiera de esos índices lo hagan aconsejable"**. Esta medida será implementada de inmediato por las autoridades del Ministerio de Acción Social, de acuerdo con las directivas impartidas por el presidente de la Nación, teniente general **Leopoldo Galtieri**

'EN BENEFICIO DE 150.000 FAMILIAS'

"Con la promulgación de la Ley 22.525 que modifica el sistema de indexación de las cuotas de amortización de los préstamos otorgados por el Banco Hipotecario Nacional dispuesto por la Ley 21.508 y establece la utilización del índice del salario del peón industrial de la Capital Federal para la actualización de las deudas hipotecarias, se beneficiarán 150.000 familias" manifestó ayer en conferencia de prensa el titular de Acción Social, vicealmirante Carlos Alberto Lacoste, quien agregó que **"esta ley que acaba de sancionar el Poder Ejecutivo, es exclusiva para el Banco Hipotecario. Sobre los demás sistemas privados no me corresponde abrir juicio"** señaló el ministro.

Preguntado sobre si los deudores hipotecarios se sentirán aliviados por esta innovación, Lacoste dijo que "más que alivio van a sentir seguridad para el futuro, pues sabrán que si le aumenta el salario, también les vá a aumentar la cuota al mismo tiempo. De esta menera —enfatizó— el Banco vuelve a ser un ente de promoción de la vivienda, impulsando la unidad habitacional de la clase media

Ante una consulta acerca de la cantidad de juicios que mantiene el BHN con sus deudores por cuotas morosas, el ministro expresó que **"son alrededor de 12.000, pero algunos de ellos son juicios omnibus, ya que al demandante se le suman otros con el objeto de economizar gastos causídicos y unificar la demanda. Nosotros en abril ya habíamos apuntado el inconveniente de los juicios pendientes y de la elevada cantidad de cuotas en mora. Por eso decidimos congelar la aplicación de la indexación hasta determinar si este problema era real o artificial y resolverlo"**.

Después de comentar su esperanza en el sentido que "con este sistema, los juicios disminuyan en un 95%", Lacoste aclaró que "persistirá la indexación semestral, puesto que permitirá a los deudores depositar a plazo fijo el importe mensual de la cuota y hacer frente al pago cuando corresponda. Estos depósitos no podrán ser efectuados en el Banco Hipotecario. Si bien por primera vez en su historia, la entidad ha abierto cuentas corrientes —prosiguió— ello se debe a que desde el 1° de enero pasado, se ha convertido en agente financiero del FONAVI para facilitar la tarea de pagos a las empresas constructoras que trabajan con el Fondo y que antes cobraban à través de los respectivos institutos

Respecto de la concordancia que esta medida guarda con las adoptadas en setiembre último, el alto jefe naval opinó que "aquellas fundamentalmente tendieron a establecer una baja de las cuotas para reubicarlas dentro de una relación lógica entre los ingresos del grupo familiar y la deuda a pagar. Ese convenio de adhesión —indicó— no obligaba a aceptar ese nuevo esquema de pagos, pero entonces dijimos que la indexación iba a ser semestral y a contemplar las reales posibilidades del deudor".

Finalmente Lacoste puntualizó a la prensa que solo faltaba una nueva etapa en el sistema de aumento de cuotas que hoy damos a conocer. De esta manera, al haber una relación entre lo que se gana y lo que se paga, se evitará el desenganche y se reflejará la realidad: tanto se gana, tanto se paga".

Lacoste hace el anuncio de la modificación de la indexación: "Esperamos un 95 % menos de juicios".

DOLAR POR DEBAJO DEL "PALO"; CALMA "CHICHA"

Dentro de un ambiente calmo se desarrolló la jornada de ayer en el mercado cambiario, caracterizada por las escasas operaciones que se registraron y por la estabilidad que alcanzó la cotización del dólar la cual fluctuó entre los 9.300 y 9.500 pesos para el tipo comprador (apertura: $ 9.400), y los 9.800 y 10.000 pesos para el vendedor (apertura: $ 9.900). A su vez en el Banco Nación, el valor del dólar billete al cierre del día fue de 9.400 (comprador) y 9.900 (vendedor) y los giros y transferencias llegaron a los 9.300 y 9.800 pesos respectivamente.

Tal como sucedió la semana pasada, el Banco Nación volvió a colocar nuevamente divisas provenientes de la exportación, aunque no en los volúmenes de días anteriores, lo cual de todas maneras determina esta quietud de la plaza

● TASAS

Las mismas características de tranquilidad y escaso movimiento registró en la víspera el mercado financiero. La iniciativa corrió. por cuenta de las entidades del sistema de bancos oficiales, las que salieron a ofrecer fondos con tasas oscilantes entre el 89 y el 92%, mientras que las entidades privadas más cautelosas, accedieron a pagar solo el 83 y 86 % anual siempre a 30 días.

ARGENTINA SE PLEGARIA AL EMBARGO CEREALERO

NUEVA YORK, EE.UU., 11 (UPI).— Argentina seguramente cooperará con Estados Unidos, si Washington decide imponer un nuevo embargo cerealero a la Unión Soviética, afirma la revista norteamericana "Newsweek", en su última edición.

Argentina podría perjudicar seriamente a Moscú, que sufriría mucha más agudamente que en el anterior embargo, mediante la reducción de los envíos de sorgo, soja y maíz un mínimo anual de 4,5 millones de toneladas, estipuladas en pacto de cinco años, firmado con los soviéticos en 1980, afirma "Newsweek".

Dicha reducción, más de diez millones de toneladas anuales del actual nivel, podría resultar demasiado grave para Moscú.

Al ignorar el embargo impuesto a los rusos por el entonces presidente Jimmy Carter, tras la invasión a Afganistán, la Argentina ha pasado a ser la primera suministradora de granos para la Unión Soviética, con más de 15 millones de toneladas en 1981, afirma la revista. Sin embargo, Polonia significa más que Afganistán para la predominantemente católica Argentina, y su nuevo presidente, el general Leopoldo Galtieri, también dirige al Ejército, y seguramente no se dejará presionar por los agricultores argentinos opuestos al embargo, dice la publicación.

SANDWICHES

TRIPLES	$ 66.000
SIMPLES	$ 58.000
MASAS FINAS	$ 34.000
TORTAS	$ 30.000

LUNCH P/100 PERSONAS $ 1.890.000
JUAN B. ALBERDI 3416
613-0943

LOTES
IDEAL VIVIENDA o F SEMANA
120 CTAS. FIJAS DE $ 210.000.-
Ej.: Ant $ 420.000.
Precio Total Financiado $ 25.200.000
ó contado $ 5.520.000
SILVANO PEDRONCINI
CANGALLO 1228 CAP.

ZINN DUDAR: "PRIVATIZAR EL SUBSUELO"

El ex director del Banco Central durante la administración del doctor José Alfredo Martínez de Hoz, doctor Ricardo Zinn, declaró que está de acuerdo con las medidas de privatización del subsuelo que se le atribuyen al Ministerio de Economía, doctor Roberto Alemann "porque lo importante para el país —dijo— es que el petróleo y las minas se exploten".

Abundando sus conceptos sostuvo que "no importa quien sea el propietario de la tierra si lo que está debajo no sirve para nada".

Sobre el mismo tema consideró que "discutir estas medidas me parece un asunto baladí y es una prueba fehaciente del atraso político que tiene la Argentina. Lo que ocurre —argumento— es que hay un conjunto de líderes políticos que han perdido tanto argumento como audiencia y que tratan de obtener, a través de los problemas del país, réditos para sus futuras y legítimas aspiraciones políticas, aunque se ocupen de vacas sagradas en lugar de aplicarse a la realidad".

Al mismo tiempo el doctor Zinn consideró "coherentes, en general" las primeras medidas económicas aplicadas por el doctor Alemann, aunque advirtió sobre algunas versiones circulantes respecto a que el Banco Nación estaría interviniendo con fines regulatorios en el mercado cambiario y alertó que "ello fuera así, sería una contradicción muy grave de la filosofía anunciada y podría ser crítico para todo el futuro del equipo económico".

Sobre la nominatividad de las acciones el economista expresó que "es una nueva demostración de que se discuten las cosas periféricas y no lo sustancial. La nominatividad, como un sistema para recaudar impuestos —subrayó— es una ilusión utópica de los funcionarios porque con solo mirar el poco volumen operado en bolsa, llegamos a la conclusión de que todo el patrimonio bursátil vale unos pocos centenares de dólares" y se mostró totalmente en contra del proyecto.

HUBO DESIGNACIONES EN EL AMBITO OFICIAL

El Poder Ejecutivo Nacional designó presidente de Ferrocarriles Argentinos al ingeniero Bernardo Juan Loitegui, de acuerdo con un decreto dado a conocer ayer.

Además, se conocieron los decretos por los cuales se nombró a los interventores en las Juntas Nacionales de Carnes y de Granos; al presidente de la Administración de Parques Nacionales, al subsecretario de Ciencia y Tecnología y a otros funcionarios.

● GRANOS Y CARNE

La Junta Nacional de Granos y la Junta Nacional de Carnes fueron intervenidas y se designaron interventores al licenciado David Lacroze al señor Jorge Augusto Tanoira, respectivamente.

Asimismo, se dio por finalizada la intervención en la Administración de Parques Nacionales que estaba a cargo del coronel (R) Carlos Néstor Bulacios, y se designó titular del organismo al señor Carlos Julio Thays.

El teniente coronel Mario Antonio Remitín fue nombrado subsecretario de Ciencia y Tecnología, dependiente de la Secretaría de Planeamiento.

Recesión Económica: Temen 'Agravamiento'

"El éxito o fracaso de las medidas económicas oficiales está supeditado a la actitud del empresariado privado respecto de la fijación de sus precios", dijo ayer el vicepresidente de la Asociación de Bancos de la República Argentina, señor Manuel Sacerdote, durante una entrevista periodística difundida por radiofonía. "Las disposiciones que se toman para reducir las causas de la inflación apuntan a bajar el déficit del Estado aumentando los ingresos de la Tesorería —agregó—. En este sentido, el atacar las causas fundamentales de la inflación puede ser doloroso para muchos sectores de la sociedad, pero es un esfuerzo que se hace para mejorar la situación económica".

Acerca de si las medidas antiinflacionarias podrán causar una disminución de la actividad económica, Sacerdote dijo no creer "que deba producirse necesariamente" esa reducción, "aunque es probable que así suceda". "Con todas las medidas que se han tomado se va a achicar el déficit del sector público, y entonces la cantidad de moneda que se imprimirá será menor", indicó. Además, aclaró que si el sector privado sigue aumentando los precios al ritmo anterior, "la cantidad de dinero para financiar estos increment os no va a existir en el mercado", por lo que, "entonces sí, vamos a tener un agravamiento de la recesión económica".

El dirigente bancario advirtió que si, en cambio, el sector privado aumenta sus precios adecuándolos a la expansión "que va a tener el sector público", en tal caso podrá "haber una reactivación económica, porque habrá dinero suficiente para financiar la actividad económica a los nuevos niveles de precios". Respecto de la inflación, anticipó que "se reducirá fuertemente en los próximos meses, no necesariamente de entrada.

En cuanto a las tasas de interés, señaló que no tendrán por qué modificarse "si los aumentos de precios siguen en línea con la cantidad de dinero".

Unión Industrial: "El País no Puede Esperar"

DISCREPANCIA CON PLANES DE ALEMANN

La Unión Industrial Argentina (UIA) en un documento en el que implícitamente se expresan discrepancias con los planes enunciados por el actual ministro de Economía, Roberto Alemann afirmó que **"el país no puede esperar para ponerse en marcha que la inflación sea sometida a niveles razonables"**.

El documento, de 65 páginas, elaborado por la Comisión de Economía de la entidad que preside el empresario rosarino José Sensabella, fue presentado anoche durante una conferencia de prensa ofrecida por el titular de la UIA, Jacques Hirsch, al cabo de una prolongada deliberación por parte de más de 200 delegados de todo el país donde se aprobó el trabajo.

A lo largo del desarrollo de la conferencia de prensa ofrecida que, según expresó, está pensado **"como una prospectiva de la Argentina hasta el año 2.000"**, se analizan diversos temas de la actividad industrial, comenzando por aspectos como los de políticas de conducción, conocimientos tecnológicos, inflación, política cambiaria y el rol del Estado en la conducción de la economía.

La UIA, en su trabajo, pone especial énfasis en destacar que toda definición sobre política industrial en una nación como la Argentina con un importante desarrollo anterior "obliga a considerar cuidadosamente la inversión existente que no es solo de capitales sino también humana y técnica y las características de grado y tiempo que se desean y puedan imprimirse al tránsito hacia una industria cualitativa y cuantitativamente distinta".

Sobre el particular insiste la UIA en que "hacer industria, es decir modernizar, ampliar, reconvertir, significa fundamentalmente un conjunto de decisiones empresarias para arriesgar su patrimonio", por lo cual la ponderación del riesgo debe realizarse en base a numerosos elementos extraídos de las realidades nacional e internacional.

La UIA coincide con el gobierno en el sentido de que el exceso reglamentarista encarece los costos de producción y vuelve menos competitivo al sector industrial en detrimento "de sus perspectivas exportadoras y del bienestar de la población en general", pero también señaló que un aspecto que debe adquirir prioridad es la promoción de lo que represente avances tecnológicos.

"El conocimiento tecnológico debe considerarse como una mercancía más, sujeta a las leyes que regulan las transacciones en el mercado internacional", dice el documento de la UIA en el que se manifiesta que "la posesión de este conocimiento se ha transformado en una importante fuente de ingresos para los países industrializados en sus relaciones con el extranjero".

En otro orden, al analizar el problema inflacionario, tras discrepar con la conducción económica en la necesidad de dar prioridad a la lucha inflacionaria sobre cualquier otro aspecto, se reconoce que también "constituye un error tremendo el aceptar que Argentina pueda seguir coexistiendo con los presentes niveles de inflación".

Sobre el particular alerta la entidad que en tanto no se controle el crecimiento incesante de los precios, "cualquier política de distribución de ingresos será un engaño, no habra inversión genuina y la rápida transferencia de ingresos entre sectores que lleva implícita, además de una fuerte inestabilidad económica, seguirá generando una inestabilidad política capaz de echar por tierra cualquier programa serio al respecto".

Refinanciación de Pasivos: Seguridades

El presidente de la Unión Industrial Argentina (UIA), Jacques Hirsch, informó ayer que el Banco de la Nación dio "seguridades" de que los industriales no tendrán dificultades para hacer uso del bono de refinanciación de pasivos.

El dirigente empresario, que formuló declaraciones por una emisora de esta Capital, aludió también a las deliberaciones que los 240 dirigentes sectoriales y regionales que integran el Concejo General de esa entidad celebrarán aquí.

Sobre la reunión, Hirsch explicó que es una de las 4 anuales del Concejo General de la UIA, y adelantó que "se va a dedicar principalmente a analizar el documento que ha elaborado la UIA en casi seis meses de trabajo sobre políticas industriales en la Argentina de aquí al año 2000".

Con respecto a la posición industrial sobre la refinanciación de los pasivos, Hirsch recordó que la UIA debía sacar un comunicado "porque aparentemente habría habido algunas dificultades" en tal sentido, aunque aclaró que "ya hemos recibido seguridades por parte del Banco de la Nación de que esto no ocurre".

Sobre el mismo tema anunció que "mañana tenemos una entrevista con el doctor (Egidio) Ianella para ver si hay algún otro problema para resolver, pero confío en que esto no será problema para que las empresas acudan a los créditos que les han sido otorgados por el famoso bono.

En cuanto a los aranceles, el titular de la UIA señaló que esa entidad "por el momento insiste en su posición de aranceles múltiples, por un tiempo prudencial por lo menos".

En relación con el gasto público, Hirsch señaló que "la Unión Industrial ha pedido en todas las oportunidades una reducción del gasto público y una reducción del Estado en el sector productivo, es decir que el Estado no sea productor de bienes sino de servicios, así que en esto no hay disidencias entre las posiciones de la UIA y del actual gobierno".

INFLACION: IMPOSIBLE MANTENER LA TASA

MAR DEL PLATA, 11 (De nuestro corresponsal).— El ex ministro de Comercio e Intereses Marítimos, doctor Carlos García Martínez dijo hoy aquí que "es imposible seguir manteniendo una tasa de inflación que desde julio de 1975 a la fecha, es decir durante 78 meses, tiene un promedio mensual que bordea el 8 por ciento. Esto destruye cualquier posibilidad de desarrollo, destruye cualquier posibilidad del crecimiento del salario real y destruye, en definitiva, la capacidad productiva del país".

El ex funcionario durante la gestión del teniente general Viola expresó también que "Creo que el país experimenta tres problemas económicos grandes. Uno, la superinflación, que no es una inflación de demanda, sino que es especial, con características sumamente específicas y por lo tanto hay que darle el tratamiento que corresponde. Esta inflación ha dejado al país y a su economía en un estado bastante deteriorado y que va a necesitar un fuerte proceso de reactivación.

"El segundo —agregó García Martínez— está íntimamente ligado al anterior, el gran endeudamiento interno con el sistema financiero que tiene una enorme masa de empresas y que al mismo tiempo perjudica el normal funcionamiento del mercado financiero. Creo que toda política de combate al proceso inflacionario, debe promover las fuerzas de desarrollo del país, debe estar vinculado a resolver drásticamente el endeudamiento muy grande que tienen esas empresas".

El doctor García Martínez aseguró posteriormente que "el tercer aspecto fundamental es que el país debe contar con una política de desarrollo. Ya que el objetivo esencial de saneamiento monetario y financiero no es en sí mismo ni la moneda ni las finanzas, sino construir las bases sólidas de un desarrollo vigoroso que se debe asumir ya que en esta materia se halla bastante retrasado".

Por último y respecto de las medidas adoptadas por el doctor Roberto Alemann, el ex ministro de Comercio expresó: "Yo creo que la gestión de cualquier ministro de Economía necesita tiempo como para saber y observar cuál es su estrategia.

Ley de Pesca: Lista Para su Promulgación

MAR DEL PLATA, 11 (De nuestro corresponsal).— El secretario de intereses marítimos, contralmirante Ciro García dijo hoy aquí que "la ley de pesca la tenemos ya prácticamente terminada y en lo que se refiere a nuestro ámbito, no tenemos más observaciones que formular y va a comenzar su recorrido por los ministerios que competen para su posterior promulgación".

El contralmirante García recorrió esta mañana las instalaciones del mercado concentrador pesquero en compañía del subsecretario de Pesca, capitán de navío (RE) Hugo Talamoni, el administrador del organismo, capitán de corbeta (RE) Milciades Espoz y el administrador del puerto local, técnico Oscar Corti.

En breves declaraciones a la prensa, el funcionario aseguró que "se procurará evitar situaciones como las que paralizaron por espacio de ocho días a la flota pesquera de altura" y a ese respecto agregó que "efectivamente, esa fue la razón por la cual se incluyó en el acta de acuerdo un párrafo en el cual se establece que previo a adoptar cualquier medida que implique interrumpir el proceso productivo, antes de agotar las instancias legales de conciliación, tenemos que dialogar, sentarnos todas las partes involucradas y actuar como árbitro o mediador entre las partes".

Consultado acerca de cómo actuaría la secretaría para detectar cualquier malestar entre los gremios, Ciro García respondió que "hay que estar atentos y escuchar. Ya he impartido las instrucciones para que la gente que nos representa acá se acerque, dialogue con ellos y que se establezca esa comunicación necesaria, esa mutua confianza, para prevenir esos males".

En cuanto a la inquietud gremial por la gran cantidad de tripulación extranjera que compite con las nacionales, expresó que "eso ya lo hemos analizado con el capitán Talamoni y esa situación está en proceso de solución. Se van a ir aumentando a medida que los requerimientos operativos de los distintos buques lo permitan. Esas dotaciones irán disminuyendo y se irán incorporando personal suficientemente adiestrado, nuestro e incluso en los buques factoría".

Para su mayor comodidad ahora también publique

SU AVISO CLASIFICADO GRATIS

EN PLENO CENTRO

COMPRE - VENDA - ALQUILE - PERMUTE
OFREZCA O BUSQUE TRABAJO

Enteramente Gratis

EN crónica Vespertina

EXCLUSIVAMENTE PARA PARTICULARES

Concurra con sus documentos de identidad

GARAY 140 de 9 a 19 hs.

LAVALLE 742 Loc.. 2-3 de 9 a 22 hs.

OTRO APORTE DE crónica PARA EL PUEBLO

Un Memorial por Congelamiento y Privatización; las Agrupaciones en Estado de Alerta

ESTATALES: PLANTEO A PORCILE

El ministro de Trabajo, brigadier Julio César Porcile, recibirá hoy, a las 16.30, a los integrantes de la Coordinadora de Gremios de Trabajadores Estatales, quienes plantearán las quejas del sector en lo que hace al congelamiento de los salarios para los empleados públicos, privatizaciones de empresas del Estado, racionalización administrativa y la reimplantación de la Ley de Prescindibilidad. En la oportunidad harán entrega al ministro de un memorial, que contiene estadísticas sobre la evolución de los salarios y costo de vida, en el cual también fundamentan su oposición a los salarios congelados.

Asimismo para mañana, el titular de la cartera laboral tiene previsto otorgar audiencia a la Mesa Nacional de Gremios de Empresas del Estado, quienes le formularán similares planteos y en especial solicitarán el descongelamiento salarial para los próximos meses.

Ambos nucleamientos acordaron plantear su inquietudes al ministro de Trabajo para que sean elevadas al ministro de Economía, doctor Roberto Alemann, en un nuevo intento de lograr la rectificación de las medidas anunciadas oficialmente.

Dirigentes de esos nucleamientos, que representan a más de dos millones y medio de agentes públicos, han conformado una comisión mixta, con tres representantes por cada uno de ellos, quienes mantendrán una reunión conjunta a fin de decidir la estrategia a seguir para el logro de sus reclamos, luego de las dos entrevistas con el ministro de Trabajo. Días pasados emitieron una declaración en la cual manifestaron "de manera unánime el rechazo al congelamiento de salarios, anunciado por el Ministerio de Economía", a la vez que solicitaron "se deje sin efecto inmediatamente esa medida".

Los representantes sindicales de los trabajadores estatales se mantienen en sesión permanente y mantienen un contacto regular a fin de poner en práctica las medidas que estimen convenientes "en caso de no fructificar las legítimas inquietudes del sector".

● ALERTA

Por su parte, las agrupaciones de trabajadores de Gremios Estatales, adheridas a la Confederación General de Trabajo (CGT), declararon en estado de alerta a sus afiliados que pertenecen a la administración central, empresas del Estado, organismos descentralizados y de la Justicia.

La decisión de las mencionadas agrupaciones fue dada a conocer al término de una reunión que ayer mantuvieron dirigentes de las mismas con el titular de la CGT, Saúl Ubaldini, durante la cual resolvieron, además, apoyar las decisiones que emanen de los cuerpos orgánicos de la Central Obrera, y reiteraron el llamado a la unificación sindical total en torno de la CGT.

Entre los dirigentes que participaron de esa reunión, en la cual se aprobó requerir un inmediato descongelamiento salarial de los haberes de los trabajadores del sector público y la normalización de las entidades gremiales intervenidas, se encuentran Marcos Alvarez (Petroleros del Estado), José Villavicencia (Obras Sanitarias), Jesús González (UPCN), Alberto Pasalacua (Viales), Carlos Soto (Telepostales), Amadeo Genta (Municipales), Ernesto Dovalo y Jorge Ruiz (Gas del Estado) y representantes de ferroviarios, telefónicos, judiciales, estatales provinciales, docentes y otros agrupamientos del sector público, adheridos a las AGRUPE.

Asimismo, aprobaron requerir "la reactivación de las fuentes de trabajo, la reincorporación de los trabajadores prescindidos o cesanteados", y sostuvieron que "las consecuencias de esta política económica, anunciada por el gobierno producirán la entrega de nuestras riquezas naturales, que serán explotadas por potencias extranjeras, afectando nuestro patrimonio y la independencia de la soberanía nacional".

● EN ROSARIO

ROSARIO, 11 (De nuestro corresponsal).— Dirigentes de gremios estatales de Rosario y zonas de influencia decidieron constituir una Comisión Coordinadora que quedó integrada con representantes de los sindicatos de Obras Sanitarias, Asociación Trabajadores del Estado (filiales Rosario y Borghi), Universidad de Rosario, Luz y Fuerza, Unión Docentes Argentinos (UDA), Petroleros del Estado (filiales Rosario y San Lorenzo), Universidad Tecnológica Nacional, Gas del Estado.

En una declaración dada a conocer al término de la reunión constitutiva de la citada coordinadora, manifiestan su oposición a la actual política económica.

SOLIDARIDAD DEL JUSTICIALISMO

Su solidaridad con los gremios estatales "en su protesta contra una política regresiva que disminuye su salario y desconoce absurdamente la inflación que los castiga y que con el pretexto de reordenamiento y privatizaciones, aumenta a diario la masa de desocupados que padece la Nación", expresó a través de una declaración el Consejo Coordinador de Acción Justicialista, cuyo titular es el doctor Angel R. Robledo.

Repudia, a continuación, "una política económica que pretende pagar el costo de su saneamiento, exclusivamente con los sacrificios de los asalariados y del consumidor, que constituyen en su mayor amplitud los sectores más débiles de nuestra configuración social, incluídos los integrantes de la clase media, baja y mediana, y que ya sufren la angustiosa presión de ingresos comprimidos, impuestos y tarifas en constante aumento e inflación creciente".

Sostiene, luego, que "el instrumento de la desocupación para sanear la economía es antisocial y anticristiano y no puede ser el pivote de la acción política de un gobierno que se proclama occidental y cristiano". El Consejo manifiesta, asimismo, su solidaridad con el gremio del Seguro en su lucha para defender el Instituto Nacional de Reaseguros (INDER), que "constituye un baluarte de la seguridad y de la defensa al sustraer de la voracidad capitalista internacional, el amparo de los riesgos de la producción argentina".

Expresa, también, su solidaridad con los reclamos de la clase pasiva, que "se encuentra inerme frente a una coyuntura" y respalda sus peticiones.

MERCANTILES DE LANUS EXHORTAN A UNIDAD GREMIAL

La Agrupación Lista Azul de Empleados de Comercio de Lanús y Avellaneda homenajeó al ex secretario general de la filial mercantil de esa zona y tesorero de la CGT local, Fermín Lorenzo, durante una reunión que contó con la presencia de otros dirigentes mercantiles como Florencio Carranza, David Diskin, Ezequiel Crisol y el secretario general de la regional de la CGT, Antonio García.

En la oportunidad habló este último quien felicitó a los miembros de la Agrupación Lista Azul y los instó a mantenerse unidos "luchando por causas justas, esperando volver a encontrarnos dentro de unos meses, cuando Fermín Lorenzo ocupe, en el Centro de Empleados de Comercio de Lanús y Avellaneda (CECLA), nuevamente el cargo que tan dignamente sostuvo durante muchos años".

Otros de los oradores fue Florencio Carranza, titular de la filial San Fernando del gremio mercantil, quien afirmó "más que nunca los empleados mercantiles deben permanecer unidos para reconquistar vuestra CECLA y brindar masivamente apoyo a Fermín Lorenzo para las próximas elecciones.

Cerrando la lista de oradores, Fermín Lorenzo agradeció los conceptos vertidos por los otros dirigentes.

ACCIDENTES DE TRABAJO EXCLUSIVAMENTE
PARANA 433 P. 7° OF. "3"
CAPITAL
De 10 a 19 horas. Atendemos corredores/gestores

Metalúrgicos de Avellaneda: Despidos, Suspensiones y Atrasos en los Pagos

La seccional Avellaneda de la Unión Obrera Metalúrgica dio a conocer un informe sobre suspensiones, despidos, reducción de jornada laboral e incumplimiento de pago en diversos establecimientos de su zona de jurisdicción, que llevan zozobra a una importante masa de sus afiliados y sus respectivas familias.

En el informe de la citada filial del gremio metalúrgico se denuncia que **Aceros Potrone,** Pavón 687 (Avellaneda) despidió, el 1° de enero, a 10 trabajadores; **Fas Pepa,** Garibaldi 1415 (Lomas de Zamora) cesanteó también a 10 obreros; **Del Piano y Río Negro,** Catamarca 2460 (Lanús Oeste) suspendió a todo el personal, desde el 5 del corriente hasta el 26 de febrero próximo; **Imha,** Viamonte 2774 (Valentín Alsina) suspendió a todo el personal de la sección fundición desde el 1° hasta el 16 del corriente, mientras que **Brosio,** Florencio Varela 1662 (Avellaneda) redujo la jornada laboral semanal dos días (jueves y viernes) desde el 12 de noviembre hasta el 31 de diciembre pasado.

Mientras tanto existe incumplimiento de pago en las siguientes empresas: **Bumont,** Ruta 3 kilómetro 113,5 (Monte) debe la segunda quincena de noviembre a todo el personal; **Ferini,** Bereguestain 2855 (Lanús Oeste) adeuda la primera quincena de diciembre pasado y la segunda cuota del aguinaldo; **Fundalum,** Azul 150 (Wilde) no pagó la segunda quincena de noviembre; **Ledra,** Conesa 1762 (Avellaneda) adeuda las dos quincenas de diciembre a todo el personal; **Koch,** Terranova 40 (Lanús Oeste) debe dos quincenas de diciembre y el aguinaldo; **Gabín,** Bouchard 2951 (Lanús Este) no pagó las dos quincenas de diciembre y el aguinaldo; **Funsa,** Río de Janeiro 3242 (Lanús Oeste) debe la segunda cuota del aguinaldo; **Delga,** Sucre 1852 Lomas de Zamora) adeuda la primera quincena de diciembre y **Amelco,** Murature 620 (Remedios de Escalada) no pagó la segunda quincena de noviembre, las dos de diciembre y el segundo semestre del aguinaldo.

PETROLEROS: ALERTA POR APLICACION DE MEDIDAS ECONOMICAS

Dirigentes del Comando Nacional del Sindicato Unido de Petroleros del Estado (SUPE), afirmaron que existe gran malestar entre los petroleros estatales en virtud de las últimas medidas económicas adoptadas.

Las declaraciones fueron vertidas por los gremialistas Angel Bonacci (Rosario), Juan Crespi (Capital), Armando Andrada (Córdoba) y Antonio Cassia (Mendoza), al término de una entrevista que éstos mantuvieron ayer con el secretario general de la Confederación General del Trabajo (CGT), Saúl Ubaldini.

En este sentido, los gremialistas dieron a conocer su "decisión de defender la soberanía a través de Yacimientos Petrolíferos Fiscales (YPF)" y exteriorizaron "su unidad férrea en torno de la CGT", reafirmando su voluntad de "lucha inclaudicable por los derechos de los trabajadores de YPF, que tanto aportan por el bienestar y grandeza de la Patria".

Por último, manifestaron "su consustanciación con los planes de la CGT y ratificaron a Marcos Alvarez como representante del SUPE.

● GUILLAN

El secretario general de la CGT, Saúl Ubaldini, hizo público un telegrama enviado por el titular de la CIOSL, Otto Kersten, en el cual le transmiten en nombre de las organizaciones afiliadas a esa internacional "la noticia de la liberación de Julio Guillán", al mismo tiempo que anuncian que "la CIOSL seguirá luchando para que su proceso sea cancelado y sean restablecidas las libertades sindicales y políticas en la Argentina".

Salarios • Suspendidos

SEGUROS: RECLAMAN AUMENTOS

Se conocieron nuevos aspectos tratados por los máximos dirigentes del Sindicato del Seguro, durante la reunión mantenida con el ministro de Trabajo, brigadier Julio César Porcile, que se llevó a cabo el viernes último.

Según se puntualizó, en dicha oportunidad, los gremialistas plantearon al ministro la necesidad de que se actualicen los salarios, que se adopten medidas de corrección para regularizar la situación de las obras sociales con el propósito "que se eviten mayores dificultades que se agreguen a las ya existentes" y que "se cree un fondo o sistema financiero que posibilite el pago de las indemnizaciones o un subsidio por desocupación a los trabajadores que quedaron cesantes".

El tema central de la entrevista realizada por los sindicalistas del seguro, consistió en la oposición de éstos a que se limiten o privaticen funciones esenciales del Instituto Nacional de Reaseguros (INDER), en contra de los dictámenes de la Comisión de Asesoramiento Legislativo de 1977, 1978 y 1980, oportunidad en que la misma desestimó dichas modificaciones.

Los sindicalistas aseguraron que el INDER regula la plaza aseguradora, garantiza la fuente de trabajo de miles de trabajadores argentinos y evita el cierre de más de un centenar de empresas nacionales que se ocasionaría de concretarse su privatización.

También destacaron que dicho organismo no es deficitario, que por el contrario, aporta en forma constante considerables sumas al erario público y que su privatización implicaría lesiones sociales y económicas y un fuerte e inútil drenaje de divisas al pasar a importarse los servicios que ahora brinda el INDER.

800 OBREROS DE VOLKSWAGEN

Fuentes del Sindicato de Mecánicos (SMATA), informaron que la empresa **Volkswagen Argentina** comunicó que suspenderá durante los días 14, 15, 18, 19, 28 y 29 del corriente mes a alrededor de 800 a 1000 trabajadores del plantel que ocupa en su centro industrial situado en la localidad bonaerense de San Justo.

Si bien las fuentes manifestaron desconocer que criterio adoptará la empresa con relación al personal que emplea en su planta fabril de Monte Chingolo (Buenos Aires), exteriorizan su aprehensión en el sentido que se pudiese adoptar una medida de carácter similar.

Con relación al hecho, puntualizaron que la empresa comunicó que solo pagará el 50 por ciento de los salarios básicos por los haberes caídos y en este orden destacaron que ese porcentaje solamente representa un 37 por ciento de los importes salariales totales.

Por último, manifestaron su "preocupación ante el posible inicio de una nueva ola de suspensiones en la industria automotriz nacional, como consecuencia de la recesión creada por las medidas oficiales".

● SUBSIDIOS

SANTA FE, 11 (De nuestro corresponsal).— La Caja de Subsidios Familiares informó que durante el mes de enero deberá abonarse la asignación anual complementaria por vacaciones.

Señaló la entidad que dicha asignación consiste en pagar en forma duplicada los subsidios mensuales a los que el trabajador tuviere derecho en el referido mes, siempre que no supere los cinco días de inasistencia voluntaria.

CRONICA DE PREVISION

PAGOS

AUTONOMOS. (pensiones).— Abonan hasta el 19 del corriente, diciembre y segunda cuota aguinaldo a todos sus pensionados.

AUTONOMOS. (jubilaciones).— El 26 del corriente para los jubilados con número de carnet par y el 27 para los impares, finaliza el pago de diciembre y segunda cuota aguinaldo.

BANCARIA Y SEGUROS, NAVEGACION, PERIODISTAS Y GRAFICOS, SERVICIO DOMESTICO Y TRABAJADORES RURALES. Están abonando a todos sus beneficiarios los haberes correspondientes al mes de diciembre y segunda cuota aguinaldo.

COMERCIO. (pensiones): Cobran todos sus pensionados los haberes de diciembre y la segunda cuota del aguinaldo.

COMERCIO. (jubilaciones).— Ayer comenzó a abonar a todos sus jubilados las prestaciones correspondientes al mes de diciembre y segunda cuota del sueldo anual complementario.

ESTADO. El 21 del corriente dará por finalizado el pago de los haberes de diciembre y segunda cuota aguinaldo a todos sus beneficiarios.

INDUSTRIA. (jubilaciones) Sus jubilados están percibiendo los haberes de diciembre.

Jubilados de Todo el País Hacen oir sus Voces de Protesta

'NO AGUANTAMOS MAS'

Los jubilados y pensionados del país advirtieron que "no golpearán más las puertas del Ministerio de Acción social, porque entienden —dicen— que los altos funcionarios de esa cartera abundarán en razones técnicas, que en nada solucionarán las necesidades de los pasivos de ínfimos ingresos".

Esta posición, que de ninguna manera significa una ruptura con ese ministerio, está inscripta en el plan de lucha de la Mesa Coordinadora Nacional que los agrupa, que decidió "elevar su prédica a las más alta magistratura del país, porque de allí —estiman— han de salir las soluciones para el sector".

El plan de lucha tiende a conseguir que el gobierno revierta su posición y les abone el aumento trimestral que debía regir desde el 1° de enero último, y que fue cancelado por las medidas de austeridad implementadas en el corriente mes, y se enmarcan en la reducción del gasto público.

Numerosos centros y agrupaciones de jubilados y pensionados del interior del país adhieren a la medida de la Mesa Coordinadora Nacional de los pasivos, entre ellas se destaca la decisión de los jubilados de Paraná, Entre Ríos, que denunció que "a la situación provocada por el congelamiento de las retribuciones se agrega el hecho que el salario familiar por esposa sea de $ 13.000 y que el Instituto de Obras Sociales de la Provincia de Entre Ríos (IOSPER), haya rebajado al 45% su participación en la compra de medicamentos recetados".

También la Unión de Agrupaciones de Jubilados Municipales levanta su voz de protesta subrayando que "los reiterados fracasos de la política económica implantada desde 1976 por el gobierno de las Fuerzas Armadas, ha llevado a una verdadera catástrofe no solo al país sino también a muchos hogares de los trabajadores y culmina ahora con lo anunciado por el ministro de Economía, por lo cual se congelan los haberes de los empleados públicos y el de los jubilados, mientras se continúa con la libertad de precios para los servicios públicos, transportes, alimentos y medicamentos".

Finalmente manifiestan que este estado de cosas "nunca se ha visto en el país" por lo que exigen que los jubilados municipales "se nos reponga el 82 y el 75% móvil de acuerdo a la ordenanza 14.702/%— que fue derogada por los gobiernos militares".

El documento termina con un apoyo directo a "la Coordinadora de Gremios Estatales, a la CGT y a la Multipartidaria".

CASEROS, CAPITAL MUNDIAL DEL BACHE

La populosa localidad bonaerense de Caseros podría ser rebautizada como "Combate de los Pozos", porque en sus transitadísimas calles, varios pozos, baches, o mejor dicho cráteres, combaten entre ellos por el título de "el más profundo del mundo".

El que va ganando la porfía, por ahora, es uno ubicado en la esquina de Puán y Pringles, al cual los vecinos del lugar en un alarde de resignado humorismo (resignado pues pese a sus reclamos a la Municipalidad, existe desde hace 14 años) lo han bautizado como "el triángulo de las Bermudas". ¿Por qué? Porque en su metro sesenta de profundidad ha desaparecido literalmente de todo; "Chapas, cajones con fruta, un montón de cosas se han perdido dentro de él —se quejaba una señora. No hay un día en que un coche no se encaje. Como por aquí pasa mucha gente que no es del lugar, siempre hay alguien que se queda. Por eso le hemos puesto un palo con una goma para que los que manejan se den cuenta de lo peligroso que es intentar cruzarlo".

Irónicamente, el vecindario propone diversos usos del impresionante boquete callejero: "Habría que poner un estacionamiento subterráneo" dice un comerciante de la zona. "Una pileta pública porque profundidad es lo que le sobra" sugiere un jubilado. "¿Y si le cobramos peaje a los que lo atraviesan?" pregunta una joven. Bromas todas que reflejan un trasfondo hondamente crítico para la desidia de las diversas autoridades municipales que se han sucedido en los últimos tres lustros y que no han sabido dar solución a lo que verdaderamente constituye un riesgo para los transeúntes y una afrenta para la estética del barrio.

Puán y Pringles, en la localidad de Caseros. Si usted se anima, trate de pasar. Seguro que se queda.

Pero el recuento de baches "Caseros" no termina allí, sino que nos lleva a Lisandro de la Torre y Villarino, donde el vecindario coexiste con un bache de dos años de vida, al que rellenan con escombros para poder transitar precariamente por el lugar) y a Cavasa y Angel Pini (domicilio de un pozo que acarrea innúmeros inconvenientes a la circulación y que vive desde 7 años atrás).

Agilización en los Trámites

La Subsecretaría de Estado de Seguridad Social informó que los sistemas operativos implementados por la Caja Nacional de Previsión de la Industria, Comercio y Actividades Civiles, han posibilitado la racionalización y agilización de los trámites de los afiliados que prestan servicios en relación de dependencia en empresas privadas.

En dicho contexto se destaca el Sistema de Acuerdo y Pago Automático de Prestaciones según el cual se logran los beneficios de jubilación o pensión en lapsos oscilantes entre los 8 y 15 días corridos, desde el ingreso a la Caja de la solicitud de beneficio hasta el pago de los haberes, merced al empleo de las computadoras de la Unidad Banco de Datos de la Seguridad Social.

Por otra parte, el Instituto Nacional de Servicios Sociales para Pensiones y Jubilados recordó que el Banco Nación centralizará el pago del subsidio mensual para gastos de alquiler que PAMI reconoce a los titulares de sus préstamos que aún no han concretado la compra de sus propiedades.

NUEVAS TARIFAS AEREAS A MARDEL

MAR DEL PLATA, 11 (De nuestro corresponsal).— Tanto Aerolíneas Argentinas, como Austral pusieron en vigencia los nuevos valores tarifarios que regirán a lo largo de la temporada, en el circuito Buenos Aires-Mar del Plata.

El valor de los pasajes aéreos oscila actualmente en 507.000 pesos más una tasa de 7.000 pesos.

Para los servicios nocturnos el costo es de 305.000 pesos más tasa de aeropuerto.

CONTINUA SUBIENDO EL PARANA: MAS EVACUADOS

ROSARIO, 11 (De nuestro corresponsal).— Si bien hasta el momento no se han producido evacuaciones, continúa con sostenido ritmo el crecimiento el río Paraná frente a las costas de esta ciudad, donde hoy el hidrómetro marcó una altura de 3,84 metros.

Prefectura Naval informó que lanchas de la repartición efectúan patrullajes por las zonas isleñas y ribereñas para advertir a la población sobre el comportamiento que está observando el río

"La situación está bajo control", dijeron las autoridades de la repartición fluvial, indicando a su vez que es bueno el estado sanitario de los pobladores.

El "alerta" en el puerto local se ejecuta cuando las aguas lleguen a los 3,90 metros, fenómeno este que podría producirse hacia fines de la presente semana.

La zona Bajo Paraná informó sobre alturas del río en puertos de su jurisdicción.

El detalle es el siguiente, (en todos los casos creciendo): La Paz: 5,41; Santa Elena: 5,19; Paraná: 3,96; Santa Fe: 4,33; Diamante: 4,4:; Victoria: 3,64; San Lorenzo: 4,31; Villa Constitución: 3,17 y San Nicolás: 2,90 metros.

● **EN SANTA FE**

Mientras, en el puerto local continúa creciendo el nivel de las aguas del río Paraná, registrado esta mañana a las 8 una marca de 4,33 metros, que representa tres centímetros más que la anotada ayer a la misma hora.

Hasta el momento no se produjeron evacuaciones, en tanto efectivos de la Prefectura patrullan constantemente la zona advirtiendo a los pobladores ribereños y de islas.

CORSO AVENIDA DE MAYO
13 - 14 - 20 - 21
27 y 28 de Febrero
VENTA DE PUESTOS DE COTILLON Y NIEVE
hasta el 23 /1 / 82
• LIMA 133 •
Ofic. "16" y "17"
de 9 a 20 Horas

SE COMUNICA AL COMERCIO
Por 5 (cinco) días, que la firma JOSE BRIENZA E HIJOS SACIFIA transfiere su negocio de calzados sin vulcanización ubicado en
Av. Asamblea 235/7
de Capital Federal, libre de Pasivo, a la firma ARMENY S.A. Reclamos de ley en el local.

FERROCARRILES: OCHO INCENDIOS

La Empresa Denuncia que, por lo Menos uno, fue Intencional

La empresa "Ferrocarriles Argentinos" (FA) informó que entre el 3 del corriente y ayer se produjeron ocho incendios, al menos uno intencional, en diferentes convoyes que determinaron importantes pérdidas materiales.

El primero de los hechos se produjo el pasado 3 a las 17.33 en el tren 3290 que corría desde la estación Bartolomé Mitre hacia Retiro, cuando ya se encontraba próxima a ésta, lo cual motivó la intervención de los bomberos, pese a lo cual quedó destruido el vagón 1073.

Ese día, a las 14.18 se detectó otro incendio en el coche de pasajeros 3697, que quedó completamente destruido en la playa de mecánica que FFAA tiene en la localidad bonaerense de Remedios de Escalada y pese a la intervención de los Bomberos de Lanús tampoco se evitó que sufriera daños menores la locomotora Diesel eléctrica 6026.

Esa misma noche, a las 23.50, se observó fuego en los coches de pasajeros 4607 y 4633 en la playa Puente Alsina, por lo cual se convocó a los bomberos de la zona quienes intervinieron de inmediato, aunque, de todos modos, ambas unidades quedaron totalmente destruidas.

En la estación de Los Polvorines, fue incendiado el pasado 7, el tren 3012 que cumplía el trayecto Grand Bourg-Retiro, y también allí, a pesar de la intervención de los bomberos, quedaron destruidos los vagones 4321, 4318 y 4314 y con daños el coche 4923.

El texto del comunicado señala que el día 8 se concretaron dos siniestros, uno a las 16.03 en el tren de pasajeros 3124, lo cual fue detectado por pasajeros del tren 3125 que comentaron el hecho al descender en la estación Boulogne Sur Mer, lo cual permitió que los bomberos intervinieran y solo hubiera pérdidas menores en el coche 4398.

Al llegar a las 22.04 el tren de pasajeros 3175 a la estación Gran Bourg se observó que en los coches 4936, 4358 y 4401 el piso se encontraba rociado con nafta y kerosene, por lo cual se adoptaron urgentes medidas precautorias y los vagones fueron trasladados vacíos a Boulogne.

Anteayer el convoy 3488, que cumplía el servicio entre La Plata y Plaza Constitución se detuvo a las 4.30 pasando la estación Sarandí ante un principio de incendio en el coche 2604, el cual, pese a la acción de los bomberos que se prolongó desde las 4.50 hasta las 6.10, quedó prácticamente destruido.

Por último el comunicado señala que hoy (por ayer) "a las 3.45 el encargado del depósito locomotoras Puente Alsina observó incendio en los coches 4608 y 4634, estacionados en vía sexta. Intervinieron Bomberos de Lanús que actuaron desde las 4 y hasta las 5. Las unidades resultaron dañadas en un 100 por ciento".

Una de las unidades destruidas por el fuego. Ferrocarriles Argentinos denuncia que por lo menos uno de los incendios fue intencional.

CORDOBA: UNA TORTA CON NUECES EN MAL ESTADO AGUO UNA FIESTA DE CUMPLEAÑOS

Veinte Personas Intoxicadas

CORDOBA, 11 (De nuestro corresponsal).— Veinte personas que festejaban un cumpleaños en Villa Carlos Paz resultaron intoxicadas ayer con una torta de dulce de leche y nueces de las que llegan al consumidor descascaradas y en bolsas de polietileno. Los bioquímicos de la policía efectúan en estos momentos los análisis tendientes a precisar las causas del envenenamiento, que hizo temer por la vida de algunas de las personas afectadas, entre quienes se cuentan algunos niños. En este caso se encuentra la pequeña Cecilia Andrea Tolosa, de cuatro años, internada en la clínica "Suquía", de la mencionada localidad turística.

El desgraciado suceso ocurrió en las instalaciones de Las Tolderías, lugar destinado al servicio de campamento, donde dos familias oriundas de la capital cordobesa se habían reunido para la celebración. Alrededor del mediodía los concurrentes compartieron un almuerzo criollo en el que abundaron buenos cortes de carne y achuras, y a los postres se sirvieron de una torta preparada por la señora Ana Polife de Starasio, tía de una de las niñas, mujer experta en tareas reposteriles.

Por lo que se sabe, la señora de Starasio incorporó a la torta nueces descascaradas adquiridas en un negocio de esta capital y que no se hallaban en buen estado. Los comensales consumieron de buena gana el postre y pasaron en el campamento de Las Tolderías una tarde entretenida, pero alrededor de las 18 todos ellos empezaron a quejarse de dolores estomacales y malestares intestinales, lo que hizo cundir en el grupo lógica inquietud. Esta se transformó pronto en alarma cuando los más pequeños mostraron encontrarse seriamente afectados y se los vio perder el conocimiento.

Otros excursionistas presentes en el campamento acudieron entonces en auxilio de los enfermos y los trasladaron inmediatamente en sus automóviles hasta el Hospital Municipal de la localidad y la clínica privada "Suquía", donde se les administró suero y se les hizo el tratamiento de urgencia necesario para asegurarles protección hepática y contrarrestar el efecto de las sustancias tóxicas ingeridas durante el almuerzo. Gracias a la rápida atención del personal médico y auxiliar y a la eficacia de las medidas de emergencia aplicadas, se pudo evitar que las consecuencias de la intoxicación fueran irreparables para algunos de los enfermos.

De acuerdo con los datos suministrados por la Unidad Regional III de Villa Carlos Paz, que intervino en el hecho, se trata de un caso de "intoxicación alimentaria" en el que resultaron afectadas 20 personas en total. De ellas, 11 fueron asistidas en el establecimiento hospitalario municipal, y las 9 restantes en la clínica privada, donde hoy seguían internadas la pequeña Cecilia Andrea Tolosa y la señora María de Zalazar esta de 30 años, las dos con pronóstico reservado.

Por fortuna, el tratamiento de emergencia permitió dar de alta a varias de las personas intoxicadas, las que retornaron horas más tarde al campamento de Villa Carlos Paz donde estaban congregadas. Fueron identificadas como Emilia Tulisse, de 26 años; Marcelo Adrián Estorasio, de 7; Claudia Estorasio, de 9; Leandro Ferreira, de 4; Luis Ferreira, de 29; Mario Andrés Tulisse, de 19; Alberto Tulisse, de 55; Elena de Salor de 46; Juan Domingo Barrionuevo, de 18; Marcelo Amengual, de 21, y José Alberto Tofia, de 25.

Para hoy se aguardaban novedades sobre el origen de las nueces utilizadas como ingrediente de la torta y la responsabilidad por su comercialización en mal estado, con tan graves consecuencias para la salud pública.

Vista general del campamento 'Las Tolderías', donde se celebró el cumpleaños que terminó casi trágicamente. Está en Villa Carlos Paz.

Familiares de las víctimas son abordados por la prensa para obtener detalles del suceso. No preveían el drama en el domingo de sol y sierras.

Ancianos: Indagaron al Sospechoso del Bárbaro Homicidio

El juez de Instrucción doctor Oscar Ramón Ocampo indagó a Ramón Barrios, quién está acusado del homicidio de la pareja de ancianos del barrio de San Cristóbal.

Esta mañana, Barrios fue trasladado desde la seccional 20ª de la Policía Federal en carácter de incomunicado, a la orden del juez y alojado en la alcaidía de los Tribunales.

Al promediar la mañana fue requerido por el secretario, doctor Rolando Vertich Baca, ante quien cumplió con la diligencia judicial, para posteriormente regresar a la alcaidía, manteniéndose su incomunicación, en virtud del secreto del sumario.

No trascendieron las declaraciones de Barrios, sobre quien pesa la sospecha de ser autor de la muerte de Félix Drimmer, polaco de 72 años y Tomasa Bengoleichea de 79 años, que vivían en el departamento de su propiedad en la esquina de las calles Loria y Constitución.

Como se sabe, Barrios fue cobijado por las víctimas que le dieron comida y albergue.

El vecindario aún está conmocionado con el caso pues el matrimonio tenía una alta estima.

FUE RECONSTRUIDO UN ASESINATO QUE SE PERPETRO EN PLENO CENTRO

La reconstrucción del homicidio ocurrido el 31 de diciembre en un bar de la calle Viamonte al 900 de esta Capital se realizó anoche por orden del juez de Instrucción, doctor Bonifatti.

Como se recordará, el día citado, a las 21.15 la homicida, Norma Luna, entró en el bar de la calle Viamonte 949 para hablar con el encargado del mismo, Marcelino Ortiz Vallejos. La mujer reclamaba una gruesa suma de dinero que el hombre, de nacionalidad paraguaya, no efectivizaba. Hubo una discusión, y cuando ambos se hallaban en la puerta del bar, la mujer extrajo un revólver calibre 22 con el cual disparó sobre el hombre. Cuatro proyectiles dieron en el blanco (dos en la cabeza y otros dos en el pecho).

Cabe señalar que Norma Luna y Ortiz Vallejos estaban ahorrando dinero para casarse en marzo próximo. La mujer le había prestado a su novio una gruesa suma de dinero y como éste no se lo devolvía habiendo comprobado además que la engañaba con otra mujer, tomó la trágica decisión.

En el momento de la reconstrucción del crimen la mujer, que en un principio sufrió un desmayo, seguramente por la tensión que vivía en ese momento, una vez repuesta demostró una asombrosa sangre fría para explicar como había matado a su novio.

Norma Luna es una mujer joven, de unos 25 años, delgada, de cutis blanco .

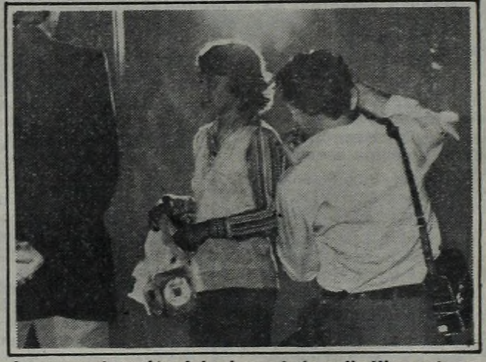

La reconstrucción del crimen de la calle Viamonte se realizó anoche. Víctima y victimaria eran novios.

SANTA FE: 'AMISTOSO' FUTBOLERO CON UN MUERTO Y HERIDOS

SANTA FE, 11 (De nuestro corresponsal).— Un muerto, varios heridos y otros tantos detenidos fue el resultado de ún partido de fútbol supuestamente "amistoso" que se disputó en esta ciudad, informó la policía.

El encuentro deportivo que derivó en crónica policial se realizó en el barrio Loyola, donde jugadores y asistentes a un partido entre equipos aficionados se trenzaron en una descomunal gresca por motivos del momento.

La batalla campal finalizó cuando se vio caer herido de arma blanca al joven Juan Cardozo, de 23 años, quien se hallaba presenciando el "espectáculo".

Trasladado con urgencia al hospital provincial doctor Ullen, Cardozo murió a consecuencia de las heridas recibidas.

Otras personas sufrieron lesiones de diversa índole y la policía practicó numerosas detenciones, presumiéndose que entre los apresados estaría el autor del crimen.

Las autoridades deberán observar con más cuidado estos encuentros.

San Juan: Sobrevivientes en Estado Estacionario

SAN JUAN, 11 (De nuestro corresponsal).— Continúa siendo estacionario el estado de los 4 heridos sobrevivientes del terrible accidente sucedido el domingo último, en un cruce de rutas del departamento de Albardón, cuando una rural con promesantes rumbo al santuario de la Difunta Correa, se incrustó debajo de un camión acoplado, dejando el lamentable saldo de 8 muertos y 5 heridos, 4 de ellos de suma gravedad.

Precisamente estos (internados en el hospital César Aguilar de Caucete y Rawson), no experimentaron en la jornada de hoy, ni mejoría ni empeoramiento, siendo su condición delicada y todavía preocupante para los médicos que los atienden, quienes empero consideran positivo que no se halla producido ningún fallecimiento en las últimas hòras (habida cuenta de las heridas que sufrieron y aguardan una lenta y leve mejoría para los días venideros.

Permanecen hospitalizados Ernestina Lucía Rostiti de 25 años y los hermanos Jesús Ernesto, Roberto Francisco y Federico Lucero de 26, 25 y 23 años, respectivamente.

Cabe consignar que la cobertura periodística de este luctuoso suceso por parte de los medios sanjuaninos, se vio sumamente complicada por el feriado dominical y la actitud de la policía provincial, la cual informó del hecho recién a las 10 horas de hoy. De allí, ciertas imprecisiones y confusiones respecto de cómo se produjo el accidente.

BERNAL: LUEGO DE UN TIROTEO ABATEN ATRACADOR

Alertada la comisaría local por un llamado telefónico pudo impedir robo y violación en el domicilio de una empresaria, ubicado en 9 de Julio 623 en la ciudad de Bernal, informó la policía bonaerense.

Inmediatamente y después de verificarse el llamado, efectivos de la dependencia concurrieron al lugar e ingresaron sigilosamente en el inmueble. Imprevistamente en una de las habitaciones de la planta alta se observó la presencia de un desconocido que trataba de correr, pero al ver a los uniformados extrajo un arma de fuego y apuntó contra un sargento 1°, pero afortunadamente no salió el disparo. En rápido accionar el representante del orden, a su vez, disparó contra el individuo, que posteriormente fue identificado como Hugo Meneses, uruguayo, de 25 años, con prontuario, logrando herirlo. Ante una nueva agresión el mismo policía le efectuó otros disparos para darle así muerte, ya en la planta baja.

Pasados esos momentos de confusión y dramatismo, la propietaria del inmueble, una empresaria de 49 años, refirió que había sido asaltada por el sujeto cuando, de regreso de llevar a su hija a la Capital Federal para que concurriera a la facultad, y al salir de una carnicería ubicada a 5 cuadras de su casa, el mismo la abordó y la obligó a conducir su automóvil. Una vez en la casa el desconocido se apoderó de 2 televisores, de un equipo de filmación y proyección, radios, alhajas y otros efectos, todo lo que cargó en el mismo coche. Después trató de abusarse de ella, pero ante su resistencia efectuó un disparo para intimidarla. Esta escena se desarrolló en el dormitorio del hijo de la señora.

Ramos Mejía: Allanan Refugio Subversivo; Desactivan Bombas

Fuerzas conjuntas de seguridad allanaron ayer un departamento en Ramos Mejía, en la zona oeste del Gran Buenos Aires, que era utilizado como refugio de terroristas, presumiblemente miembros de la organización montoneros, revelaron fuentes castrenses.

En ese departamento, efectivos del Ejército y de la policía bonaerense encontraron artefactos explosivos y aparatos electrónicos para interferir transmisiones de radio y televisión, cuando fuese necesario.

El procedimiento, con gran despliegue de efectivos, se concretó esta madrugada en el octavo piso de un edificio de doce plantas, ubicado en la calle Gaona 2275, de Ramos Mejía.

El inmueble había sido alquilado hace unos dos meses por dos jóvenes quienes, según las fuentes castrenses, pertenecerían a la organización terrorista montoneros.

No hubo detenciones y, según pudo saberse, los habitantes del inmueble hacía varios días que no frecuentaban el lugar.

Ante la presunción de hallar cargas explosivas, las fuerzas conjuntas dispusieron evacuar todo el edificio de departamentos, lo cual originó cierta alarma en el vecindario.

Personal especializado de Brigada de Explosivos de San Justo logró franquear el acceso al departamento y desactivar varias bombas, de las denominadas "caza bobos", que están instaladas en el lugar.

Las fuentes consultadas dijeron que fueron halladas armas de distinto calibre, modernos transmisores conectados a una antena desplegable de doce metros destinados a interferir en la zona las transmisiones de radios y canales de televisión de la Capital Federal.

También se encontraron equipos de grabación y cassettes con proclamas contrarias al gobierno militar y con la marcha peronista.

Córdoba: Intensa Actividad en Tribunales. Tras Indagatorias, Otras Medidas

NAFTA: PEDIDOS DE CAPTURA

CORDOBA, 11 (De nuestro corresponsal).— La captura de otras personas relacionadas con el "affaire" de nafta adulterada habría ordenado el juez Federal Manuel González Pizarro, luego de indagar a 3 concesionarios de YPF con domicilio en esta provincia. Según trascendidos emanados de fuentes responsables, de las declaraciones formuladas por los 3 concesionarios, que aunque sus nombres no trascendieron se sabe que tenían sus comercios ubicados en la ciudad de Córdoba, Villa del Dique y Tanti, se desprende que esta semana será decisiva para resolver el caso.

Cabe señalar, por otra parte, que la persona actualmente detenida que regenteaba la estación de servicio de Tanti, fue el primer comprador del producto adulterado, según lo indicó en su declaración el funcionario de Yacimientos Petrolíferos Fiscales, de apellido Barrios.

Mientras tanto, se hallan detenidos y "en situación sumamente comprometida"—según indicaron extraoficialmente fuentes judiciales— Simón Zacur, Osvaldo Bao (padre), Roberto Oscar Alizarán y Oscar Fernández. También continúa detenido el jefe de seguridad de la planta de YPF de Junín, provincia de Buenos Aires, Ricardo Sivillotti, quién fuera trasladado a esta ciudad el último sábado.

La excarcelación para estas personas, que oportunamente fuera pedida por sus abogados defensores, no fue concedida por el magistrado por considerar "muy comprometida" la situación de todos ellos.

Por otra parte, se supo que el doctor Gonzalez Pizarro solicitó la directa colaboración de la Policía Federal, a través de la delegación Córdoba para llevar adelante una serie de pericias. Las investigaciones tendrían como finalidad establecer la cantidad de combustible que se comercializó en las plantas Sur y Oeste que YPF tiene en Junín.

Esas pericias fueron ordenadas para establecer si en el caso solo hubo adulteración de naftas o si, además, se concretaron robos en esas destilerías. Esta comprobación también sería efectuada en la planta que Petroquímica General Mósconi posee en la localidad bonaerense de Ensenada.

● **CONTROL EN SAN JUAN**

SAN JUAN, 11 (De nuestro corresponsal).— También en esta ciudad se realizan exhaustivos controles de combustibles en las estaciones de servicio. La medida obedece a directivas nacionales relacionadas directamente con los sucesos de adulteración de combustibles, ocurridos en la provincia de Córdoba.

Las maniobras de inspección se realizan tomando muestras en las estaciones de servicio y sometiéndolas a exámenes químicos de calidad, a cargo de un laboratorio móvil habilitado por Yacimientos Petrolíferos Fiscales. Con estos controles se pretende establecer el alcance de la operación delictiva que tiene su punto neurálgico en Córdoba.

Uruguay: Severo Control Aduanero en las Fronteras

MONTEVIDEO, 11 (AP).— Las autoridades aduaneras uruguayas decidieron aplicar severos controles en las fronteras con Argentina y Brasil para impedir el ingreso ilícito de mercaderías al país, se informó oficialmente.

● **MEDIDAS**

Las medidas son aún más estrictas en los puentes General Artigas y General San Martín, sobre el río Uruguay, en los que se ha comprobado un incremento considerable en el ingreso de productos argentinos en los últimos meses.

● **COMPRAS**

Los habitantes de las ciudades uruguayas de Paysandú, Fray Bentos y Mercedes, ubicadas en las zonas de influencia de los puentes, realizan sus compras diarias de alimentos y combustible casi totalmente en territorio argentino, alentados por la diferencia en el cambio de la moneda.

Rosario: Fuego en Corralón Produjo Grandes Pérdidas

ROSARIO, 11 (De nuestro corresponsal).— Importantes pérdidas materiales provocó un incendio declarado durante la madrugada última en el interior de un corralón de venta de maderas, que los efectivos del Cuerpo de Bomberos Zapadores de la Unidad Regional II, lograron dominar tras no pocos esfuerzos.

El siniestro se originó alrededor de las 3, en un galpón de 4 por 6 metros, situado en la Avenida Godoy 3753, en el barrio Bella Vista, concurriendo dos dotaciones de bomberos que combatieron el fuego con el uso de líneas de mangueras de alta presión.

Las llamas consumieron la totalidad de las maderas allí depositadas, pero felizmente no ocasionaron víctimas, estimándose que las pérdidas fueron de elevado monto, aunque aún no fueron justipreciadas por el dueño del comercio, Fernando Zillia, de 63 años.

Rescate de Piezas de Museo

El embajador peruano en la Argentina, Guillermo Hoyos Osores, ratificó que mediante un comunicado de prensa pidió a las autoridades y a la ciudadanía argentina en general, su cooperación para el intento de recuperar 34 piezas de oro y plata de incalculable valor, que fueron robadas recientemetne en el Museo Nacional de Lima.

El embajador expresó que ante la presunción de que los ladrones intenten reducir el preciado botín en las capitales más grandes del mundo, entre las que figura Buenos Aires, quiso poner en alerta a los posibles compradores de buena fe.

Más adelante el señor Hoyos Osores señaló que otro de los temores de su gobierno es que se puedan fundir algunas de esas piezas milenarias, entre las que encuentra un pectoral de oro y plata de un metro de alto tallado por artesanos.

Finalmente el embajador peruano agradeció la voluntad y cooperación que siempre han demostrado pueblo y gobierno

Vigilante y Ladrón: Preso

LA PLATA, 11 (De nuestro corresponsal).— Una pesquisa llevada a cabo por efectivos pertenecientes a la Brigada de Investigaciones de Tigre concluyó con la detención de dos sujetos que, con la colaboración de un tercer individuo que se encuentra prófugo, sustraían cobre manufacturado en alambre y montado sobre sus respectivos carreteles, de un establecimiento industrial denominado Indymet SA., de la calle Posadas al 2600, de Munro. Ambos fueron identificados como León Malie, argentino, de 56 años, y Juan Daniel Bartolovic.

Entre los meses de setiembre y noviembre pasados, los malvivientes ingresaron en tres oportunidades al referido establecimiento industrial de Munro, aprovechando que el detenido Malie se desempeñaba como empleado de vigilancia en el lugar. De esta manera el trío se apoderóde 800, 300 y 1.900 kilogramos de cobre manufacturado en alambre, los que retiraron del lugar en un camión.

MEJOR SITUACION ECONOMICA, MENOR INDICE DE VIOLENCIA

RIO DE JANEIRO, 11 (ANSA).—La Secretaría de Seguridad Pública de Río de Janeiro divulgó hoy los datos sobre criminalidad en la región en 1981, subrayando que se registró una disminución de la violencia en relación con 1980.

Según datos, en 1981 el número de robos registrados en esta ciudad cayó; en un 1%, de homicidios 13% y de agresiones 17%, respecto con 1980.

● **REGION VIOLENTA**

En 1981 se registraron en la región de Río de Janeiro, una de las más violentas del mundo, 2.537 homicidios, 28.564 robos, además de 15.631 robos de coches, y se realizaron 1.216 detenciones por tráfico de drogas.

Según la Secretaría de Seguridad, en 1982 el índice de criminalidad de Río de Janeiro deberá disminuir sensiblemente en relación con 1981, gracias a las nuevas medidas de combate al crimen y a la más favorable situación económica y social.

Cubana: Florida por Baires

COCOA, Florida, 11 (AP).— Una joven cubana que se escondió a bordo de un carguero griego, para venir aquí desde la Argentina, será ubicada probablemente en un campamento de detención, luego que sea dada de alta mañana de un hospital, dijeron funcionarios.

La joven Núñez había huido de Cuba en junio de 1980, porque "estar en Cuba es como estar en una prisión" dijo. Pero tras vivir durante casi un año en la Argentina, abordó la nave griega como polizonte para llegar a este país.

Funcionarios de Inmigración dijeron que no se le puede brindar asilo político porque pudo haber permanecido a salvo en Argentina, e indicaron que será puesta bajo custodia tan pronto como sea dada de alta y se la pueda instalar en el campamento de refugiados de la avenida Krome, en Miami.

Mañana se llevará a cabo una audiencia en el caso.

BETO, ALFREDO Y LA BATALLA

LOS 2 SIGUEN EN LA SUYA...

El "Dandy" Alonso mantuvo firme su postura de no entrenar.

Norberto Osvaldo Alonso es un hombre de palabra. Lo sabemos todos. Por eso, cuando dijo que: **"Si sigue Di Stéfano, yo me voy de River"**, le creímos, lo mismo sucedió al manifestarnos que no practicaría el 11 de enero. Esperamos hasta ayer y, efectivamente, no entrenó. Se reunió con Aragón y mantuvo su tesitura, **"me quiero ir de River"**. Y ahora está muy cerca de conseguir ese propósito. Porque tras hablar con el presidente **"millonario" se puso en contacto con Petracca y más tarde la Comisión Directiva de Vélez se reunió para tratar las pretensiones económicas del "Beto".**

En realidad esta historia comenzó ayer bien temprano, con la presencia del talentoso volante en el Monumental, tema que tratamos en esta misma página. No quiso hablar, pues nada había que agregar hasta la conversación con Aragón, que se produjo a las 17. Ya que estamos, digamos que luego de la entrevista Aragón-Alonso, llegó Passarella para tratar otro tema: su probable transferencia al Fiorentina.

La "guerra", o si prefiere el enfrentamiento entre Alonso y Di Stéfano alcanzó ribetes que pocos aguardaban. Concretamente ¿quién se aventuraba a afirmar que realmente Alonso mantendría su tesitura? El "Beto" se recluyó en Punta del Este y no quiso hablar hasta tanto charlara con don Rafael.

—Ya llegó el momento, "Beto".

—Sí, aquí se terminó todo le aclaré a Aragón que me quería ir de River y que sobre mi problema con Di Stéfano no había cambiado nada. Por lo pronto el club me dio una semana más de descanso, pues en verdad estoy con el ánimo por el piso. Ojalá que durante estos días aparezca alguna oferta y se termine todo este asunto, desagradable para mí.

—De no suceder así, ¿pensás reintegrarte a las prácticas?

—No estaré a las órdenes de Di Stéfano, bajo ningún aspecto.

—Es decir, que no vas a ir.

—Ojalá me transfieran en esta semana. Mejor que ni piense en lo que sucederá si el lunes todavía continúo siendo de River.

—¿A Boca no quis ir?

—No. A Boca le sigo un gra admiro mucho a su hinchada. Pe por River es superior y no sería j fuera justo a Boca. Público de lo perdonaría nunca sería una eso iría a cualquier lado menos cluso al exterior.

Aunque él no lo d en su m emisario de los "xeres" le ofre el dinero necesario para compra cosa que rechazó de plano". Los mo que buscarlos en nuestra ante

—A modo de despedida ¿queré

—Sí, y ponelo bien grande, ver", por todas las alegrías que siempre tendremos juntos. Separ tud no es capricho ni quijot poco rebelde. Yo no me perdon Di Stéfano— **que no haya im vuelta olímpica.**

El "Di" no aflojó, pero tamp

EN RIVER, TRABAJO Y COPA

Nuevamente a la Fajina, Pensando en el Amor Eterno, en Bulleri y Commisso

Pasaron ya los brindis de Navidad y Año Nuevo, los zapatitos quedaron en la puerta con una carta a los Reyes Mayos: "Queremos la Copa Libertadores", el deseo siempre eterno que aún no se ha cumplido... y el "yugo" se reanudó ayer en River, después de unas cortas vacaciones. Con mucha "fiaca" y algunos kilitos de más, que pronto se encargará de hacer rebajar, el profesor Valgoni, los jugadores "millonarios" fueron poblando el hasta hace 24 horas, desierto Monumental. Con dos ausencias injustificadas Commisso y Bulleri), con otra muy justificada, por cierto (Olarticoechea) y tres jugadores que estuvieron presentes pero no practicaron por diversos motivos (Gallego, Tarantini y Alonso). Sí, el "Beto" apareció, elegantemente vestido, con una pinta que, reíte de Carlos Andrés Calvo y de todos los galanes juntos, pero no se puso los cortos.

Cerca de las 9 de ayer el estadio comenzó a desperezarse. **"¡Uy... hoy regresan los muchachos...!"** habrá pensado para sí, mientras repasaba mentalmente la lista de los convocados. Así comenzaron a llegar los futbolistas hasta sumar 24: **Fillol, Saporiti, Ramón Díaz, Gordon, Passarella, Kempes, Marlo, Gallego** (los madrugadores) y **Alonso**, que se excusó diciendo que hasta no hablar con Aragón, nada nuevo podría agregar a lo ya sabido.

Más tarde, arribaron los más remolones: **Jorge García, Tarantini, De los Santos** y todos los pibes que ya conocen lo que significa jugar en primera o al menos estuvieron alguna vez en el banco: **Gordillo, Vieta, Tévez, Giúdice, Tapia, Vega, Messina, Savarese, Ferrero, Constantino, Montes y Ruso. Menos Gallego, Alonso y Tarantini el resto entrenó muy liviano, piques cortos y largos, cronometrados por Valgoni y supervisados por Di Stéfano, durante 40 minutos.**

Luego, para finalizar la actividad matutina, los que vinieron un poco más "gorditos", dieron algunas vueltas alrededor del campo de juego.

Como siempre sucede en el primer entrenamiento del año, el plantel terminó con la "lengua afuera". A la tarde, tras almorzar en el estadio y descansar un par de horas, volvió a trabajar en forma liviana. Este mismo plan (práctica mañana y tarde, almuerzo en el Monumental) se repetirá hasta el martes 19, cuando River viaje a Mar del Plata, para enfrentar a Racing al día siguiente. Posteriormente, realizarán una gira por Perú y Centroamérica, y el 6 de febrero en "Mardel", chocarán con Boca como cierre de esta corta pretemporada.

Al margen de su intervención en el certamen veraniego, River jugará en el exterior estos partidos: el 26 frente a Universitario y el 28 ante Alianza, ambos en Lima. Finalmente, el 3 de febrero, con Barcelona de Guayaquil (en Ecuador), o la selección de Honduras, en Tegucigalpa.

Para cerrar este panorama riverplatense, hablemos del tema pesos. Nadie mejor que **Patrick Noher**, para aclarar el panorama. **"A los jugadores se les deben el mes de diciembre y el premio por la obtención del campeonato. Aún no hemos hablado de la renovación de los contratos; en el caso de Fillol, que tenía algunas diferencias personales con la institución, todo se ha solucionado y aclarado por completo".**

—¿Qué pasará con los que faltaron?

—Veremos por qué lo hicieron Commisso y Bulleri. Pudieron tener algún inconveniente. El único que tenía permiso era Olarticoechea, pues se había casado el sábado.

El arbolito de Navidad ya esta desarmado y guardado. 1982 tiene 11 días de vida y mientras los Reyes Magos se llevaron la carta, los de la banda roja volvieron a trabajar pensando en un año que se avecina muy duro...

La practica "millonaria", mat con

PARA EL PRODE, 14 LOGRARON LOS 13

La varita mágica del azar tocó a 14 afortunados apostadores que ubicaron correctamente las 13 mágicas crucesitas del concurso N° 441 del PRODE. Cada uno de los felices ganadores, recibirá la nada despreciables suma de $ 128.709.700. Un lindo aunque atrasado regalito de Reyes. De las 14 tarjetas con 13 aciertos, 6 fueron jugadas en la Capital Federal, 6 en la provincia de Buenos Aires y las 2 restantes en Corrientes.

Con 12 puntos, fueron 371 los ganadores, cobrando cada uno de ellos $ 2.615.200. De ellos 29 cobrarán doble.

De la Propia Boca: Creemos que hoy "J.J." se irá Rumbo a Córdoba

Juan José López sigue sin elegir. Por lo menos hasta ayer, el ex volante de River no se había decidido entre **Talleres y Boca,** aunque ahora el club cordobés estaría más cerca de concretar su incorporación. Por lo pronto, "Jota Jota" tenía previsto viajar hoy por la mañana a la "Docta" para reunirse con Nuccetelli. Y ese "trascendido" corrió por cuenta del odontólogo **Miguel Angel Chio,** prosecretario boquense, quien ayer no se contactó con el jugador.

"No hablé con López —dijo el dirigente— **y lo único que sé es que él y su representante, Guillermo Cóppola, hicieron "footing" en los bosques de Palermo en las últimas horas de la tarde. Por lo demás, pude averiguar que mañana —por hoy— se trasladará a Córdoba".**

De acuerdo con trascendidos, Talleres le pagaría a López, al contado "rabioso", los 170.000 dólares que este pretende para vender su pase, superando entonces la oferta de Boca, que llegaría a la cifra abonándole en cuotas e incluyendo un par de departamentos

• LUQUE-RACING-CARRASCO: Santiago Saccol se reunió ayer con un emisario del **Tampico** pero no llegó a un acuerdo decisivo. Racing lo quiere a Luque a préstamo y el club mexicano tiene interés en venderlo definitivamente. El precio parece inamovible: **150.000 dólares.** El Tampico, por otra parte no acepta a **Scalise** como parte de pago, **aunque estudiará la posibilidad de ceder a Luque y abonar 100.000 "verdes" si se queda con Juan Ramón Carrasco.**

Por otra parte, Racing tasó a **Vivalda** en 400.000 dólares y pretendería "colocar" a **José Orlando Berta** en Vélez, según dijo el "presi académico". Por último, las pretensiones de **José Antonio Castro** fueron desestimadas. El jugador quiere vender el pase, Racing sólo la acepta a préstamo. Como se ve, mucho ruido y casi ninguna nuez.

• PUMPIDO CUESTA UN "VAGON": Un dirigente de **Unión** dijo ayer en Santa Fe que **Nery Pumpido vale "nada más" que 600.000 dólares y agregó que las conversaciones con Vélez** por el arquero **"están adelantadas".** En tal sentido, señaló que **"la entidad de Liniers deberá abonar una cifra aproximada a los 300.000 dólares y la cesión definitiva de tres elementos que interesan a Unión.**

ESPAÑA

La siempre eterna cara del fútbol, triunfo y derrota, alegría y tristeza no podía escapar al partido entre Nueva Zelanda y China, que definieron el último lugar disponible para el Mundial. Los neocelandeses se quedaron con el triunfo y la clasificación. En Asia y como cantaría alguna hinchada argentina, "llora, China, llora".

Por primera vez en su historia futbolística, el equipo "Kiwi", animal tan característico en Nueva Zelanda como los canguros en Australia, tomara parte de un certamen ecuménico, motivo más que suficiente para que la prensa neocelandesa desplegara ediciones vespertinas especiales para informar el triunfo de su equipo. Inclusive, el primer ministro, **Robert Muldoon,** envió un telegrama al seleccionado felicitándolo por **"su magnífica actuación y victo"**. La ale fue tan desbor te, que chos simpatizan se desco ron con un "ab , a gana **Mundial"** n la ital, Well ton, que por sup to solo es expresión d deo. Finalm digamos qu Nueva Zelanda bolsará por su a ación er paña '82, cerca de mil dó como ganancia ta.

"El equipo China d aprender con la rrota y e zarse durante ara fortal su resolución el objet borrar la m ción". N trata de alcan cele de fi fía oriental, sin que prov del diario chino olicias de tivas" que com la der del conjunto " ". Sigan con algunos cor tos vert por ese medio y bien pod ser tenidos en cuenta por o países. **"En la ida en**

...LLA DEL RIO DE LA PLATA

...UEN FIRME ...A...

Alonso no Entrenó, Habló con Aragón y Ahora Está Esperando una Respuesta de Vélez que se Reunió de Urgencia

¡Choque los cinco...! Di Stéfano y Tarantini se saludan antes de la práctica. Después el Beto no entrenó por un dolor que le produjo un cólico.

—¿A ... querés ir?

—No. ... le tengo un gran respeto y admiro ... su hinchada. Pero mi cariño por Riv... fuera ju... lo perd... eso iría ... cluso al ...

Aunq... lo dijo, en su momento un emisario ... "xeneizes" le ofreció a Alonso el dinero ... que ... que ... que buscó ... respuesta anterior.

—A ... despedida ¿querés decir algo?

—Sí, ... bien grande, "gracias River", por ... las alegrías que me dio y que siempre ... presente. Sepan que mi actitud no ... chosa, ni quijotesca, ni tampoco re... lo no le perdonaré nunca —a Di Stéfa... que me haya impedido dar la vuelta ...

El "Di" ... ajó, Alonso tampoco. Aragón declaró: **"lo venderemos, pero no le daremos el pase libre, al menos yo —por mi cuenta— no puede hacerlo sin el aval de la Comisión Directiva, cosa que difícilmente tenga.**

Conclusión: Alonso cumple con su palabra, al extremo que para no traicionar los colores que lleva en el alma, hasta preferiría quedar "colgado" antes que vestir la camiseta de Boca... Creemos que el talento del "Beto" es como la música: no se parará. Al menos para lograrlo, esta madrugada Petracca y su gente le estaban buscando la vuelta...

● **PASSARELLA COLOR VIOLETA**

Aunque todavía no está dicha la última palabra, cada día que pasa Daniel Alberto Passarrella está más cerca de vestir la camiseta violeta del Fiorentina. Ayer, el capitán de la Selección se reunió con Aragón, luego que este hablara con Alonso, para tratar el tema. El principio, el club italiano no pagaría más de 2 millones de dólares por el pase, mientras que River pediría 3.500.000 dólares.

TRES "AUSENTES", DOS CON JUSTIFICATIVO

Américo Gallego, Alberto César Tarantini y Norberto Osvaldo Alonso, estuvieron ayer en el Monumental, pero no se sumaron al resto de sus compañeros, que realizaron la primera práctica del año.

—¿Por qué no entrenaste, Tarantini?

—Ando mal del estómago. Anoche y hoy —por ayer— tuve algunos cólicos que me tuvieron a maltraer. Le expliqué a Di Stéfano y me autorizó a no trabajar con los muchachos. Espero que el médico me revise pronto y me dé un tratamiento para superar esto lo antes posible para unirme a los muchachos.

—¿Y vos, Alonso?

—Ustedes ya lo saben. Aunque hay muchos que no creían en mis palabras, dije que no iría al primer entrenamiento y ya ven, no lo hice, solamente vine a saludar a mis compañeros y desearles suerte para todo el año. Con Di Stéfano no hablé, ni pienso".

—¿Qué te pasó Gallego?

—Aquí, en el brazo derecho, tenía un tatuaje de cuando era un pibe y ahora decidí sacármelo. Pienso que el jueves ya podré reintegrarme al plantel. La verdad, no veo la hora de hacerlo. Mi físico necesita del trabajo para mantener una buena condición. Durante las vacaciones aumenté dos kilos, cuando en realidad debí adelgazar pues al no jugar y no gastar energías es lógico que el jugador coma menos y por consiguiente pierda peso.

...natizada con la risa del "Pato" Fillol.

PARECE ECONOMISTA

Di Stéfano va a Jugar con los que Tengan Hambre

Tiene fama de hosco, introvertido, callado y no muy afecto al diálogo con el periodismo. Está permanentemente a la defensiva, no le simpatizan las preguntas comprometedoras y no es como dice aquel tango: "la fama es puro cuento..." Por el contrario, **Alfredo Di Stéfano** tiene mucho de esas cosas. ¿Por qué?

—Por nada, hombre. Ustedes pregunten y yo contesto lo mejor que puedo. Que no sea muy verborrágico, no quiere decir nada.

—Pero hay temas que usted trata de esquivar, por ejemplo, la situación de Alonso en su equipo.

—Yo no tengo ningún inconveniente con él, la cosa es al revés.

—Hoy —por ayer— Alonso estuvo en el club, ¿hablaron algo?

—Alonso no vino.

—¡Cómo que no, si lo vimos todos!

—A mí no me saludó, por lo tanto yo no lo cuento entre los presentes.

—Piensa elevar alguna nota a la comisión directiva?

—Pues, no sé. Aquí mando yo, el entrenador soy yo y los jugadores deben saber quién manda. Con Alonso, lo vuelvo a repetir, no tengo problemas, pero si se queda en el equipo deberá acatar mis órdenes.

—En eso no hay objeciones, simplemente preguntábamos. Y ya que estamos, se dice que Vélez ofrecería por Alonso una cantidad de dinero y a Cabrera.

—A ese Cabrera no lo conozco, mal podría entonces quererlo.

—¿No piensa reforzar el plantel?

—De ninguna manera, hay jugadores de sobra. Además, el club no dispone de mucho dinero.

—¿A pesar que la Selección le llevará más de medio equipo titular?

—Eso ya lo sé, claro. Tengo varios pibes con condiciones, que suplantarán lo mejor posible a los seleccionados. No es lo mismo, pero alcanzará para cumplir un buen papel.

—Respecto a los sueldos de los jugadores, ¿qué opina?

—Que desde ahora se acabaron los sueldos excesivos. Esto es un mal para el club. Jugarán los que tienen hambre y así no habrá tantos problemas.

—La última, Alfredo. ¿Tiene problemas con el periodismo?

—No, ¡qué va! Solo me enojo cuando hacen preguntas malintencionadas, con mala fe. A usted se las conteste todas... y de buen modo.

Sí, Di Stéfano, usted tiene razón. Aunque en su caso la fama no es puero cuento, como dice el tango...

EL VASCO MIELERO AFIRMA QUE AHORA ESTA MUCHO MEJOR

MAR DEL PLATA, 11 (De nuestro corresponsal).— El defensor de River Plate, Julio Olarticoechea, quien se encuentra aquí pasando su luna de miel, afirmó que está muy cómodo en la entidad "millonaria" pues **"si bien existen problemas económicos no se vive un clima tenso como en Racing, cuyos dirigentes se portaron muy mal conmigo".**

"Allí no pagaban nunca y por eso me sentía anímicamente mal y mi rendimiento había bajado notablemente", declaró Olarticoechea.

El defensor destacó que en River está muy **"motivado"** y que permanentemente trata de **"ganarse el puesto"**, objetivo que también tiene planteado en la Selección Nacional ya que esperó estar **"entre los 22 que viajarán a España".**

Olarticoechea dijo que el Director Técnico Alfredo Distéfano es parco, **"no habla mucho con los jugadores"** y en ese sentido **"es muy raro porque no le da explicaciones a nadie".**

"Nosotros nos enteramos quién juega y quién concentra cuando leemos en el pizarrón la lista de los que integrarán el plantel el domingo", afirmó.

"Esa actitud le provocó varios enfrentamientos, entre otros, con García, Ramón Díaz y Alonso", concluyó el jugador.

Nada hay que agregar a las palabras del "Vasco". Que como siempre trasuntan sinceridad.

...AÑA ES MUNDIAL

...ictoria". La alegría ...bordante, que mu...izantes se descolga... **"ahora, a ganar el** ... a la capital, Wellingg supuesto solo es una ... deseos. Finalmente ... Nueva Zelanda em... su actuación en Es... ca de 820 mil dólares ... cia neta.

...o de China debe ...n la derrota y esfor... ente para fortalecer ...n con el objeto de ...imillación". No se ...ña especie de filóso... sino que proviene ...ino **"Noticias depor...** comenta la derrota ...do **"rojo"**. Sigamos ... conceptos vertidos ...do y que bien podrían ... en cuenta por otros ... **la medida en que China procure convertirse a largo plazo en una potencia futbolística, encontrará una respuesta en la expansión de la "fiebre del fútbol" entre las masas, para desarrollar talentos jóvenes".**

No hay desesperación ni dramas, solo amargura por algo que estuvo muy cerca y se escapó.

● **PARANDO LAS ANTENAS:** El comercio de antenas de televisión color está alcanzando en Rabat, capital de Marruecos, un incremento realmente espectacular. ¿El motivo? No perderse detalles del Mundial de España. ¿Cómo?, ¿Qué? Sí, lo que lee. A pesar de no clasificarse, parece que en la tierra marroquí el fútbol ha "prendido" definitivamente. Además hay otro detalle insólito. La mayoría de las emisiones que llegan a Marruecos son de televisoras españolas y, por supuesto, en español, idioma que muy pocos dominan en Rabat.

● **LA RADIO LO PUEDE TODO:** Y los españoles parece que no dejaron detalle librado al azar. **El Consejo de Radiotelevisión de España"** acaba de aprobar la creación del servicio **"Radio Mundial '82"**, destinado a los visitantes extranjeros que concurran a ver los partidos del máximo certamen internacional. Las emisiones se harán en inglés, español, francés, alemán y portugues.

● **FRANCIA BUSCA ALBERGUE: Henry Guerin,** miembro del equipo técnico de Michel Hidalgo, entrenador de Francia, está buscando sin éxito, un buen hotel capaz de albergar a la selección gala en Zaragoza. **"No encuentro ningún sitio con la calma y comodidad suficiente para nuestros jugadores".**

Hasta Ahora, Habib es el Santo Nº 1

El próximo viernes 15 asumirá oficialmente la presidencia de San Lorenzo de Almagro el doctor en Ciencias Económicas, Héctor Habib, culminando de esta forma un conflictuado proceso institucional, que se agudizó tras descender de categoría, siempre y cuando no prospere un pedido de la Agrupación "Resurgimiento" para impugnar la pasada asamblea.

Anoche vencía el plazo para la presentación de las listas que se postulaban para la conducción, y la única que cumplió con tal trámite fue la denominada "Unidad", presidida precisamente por Habib. Se formalizó de tal manera el acuerdo tácito al que habían arribado las distintas agrupaciones.

La nueva comisión directiva no quedó integrada aún en su totalidad, puesto que recién anoche a última hora se trabajaba en la designación de los diferentes cargos.

Solucionada esta cuestión —de natural importancia— San Lorenzo se abocará de lleno a la atención de su plantel futbolístico. Al respecto corresponde señalar que se agilizarán las negociaciones tendientes a incorporar los jugadores solicitados por Juan Carlos Lorenzo, entre quienes aparecen Abrahamián, López (Armenio), Ross (Tigre), Biaín y Pistone (Almirante Brown). No se descartan además, otras posibles incorporaciones, así como también la transferencia de algún profesional importante (Rinaldi por ejemplo).

DALE BOCA, HOY HACELA

Diego y Mouzo en el micro, mientras los aficionados locales le dan la bienvenida.

Los condecorados hacen fachada... En la puerta del hotel, parte del plantel boquense.

¡MACHAZO!

Bertoni es un Fenómeno: Luce en la Cancha y Casi Gana Hasta el "Toto"

MILAN, Italia, 11 (ANSA-EFE).— El argentino Daniel Ricardo Bertoni, goleador de la Fiorentina y segundo en la tabla de artilleros del fútbol italiano, manifestó que "en el año del Mundial soy irresistible", haciendo clara alusión al excelente momento por el cual está atravesando. Estos conceptos de Bertoni están extraídos de una extensa nota publicada en la Gazzetta Dello Sport. Además, la diosa fortuna también está al lado del astro argentino, ya que ha logrado doce puntos en el Totocalcio, juego basado en el pronósticos de 13 partidos del fútbol italiano. Bertoni solo "se equivocó" en el resultado de la Roma ya que el futbolista no previsto la victoria del rival más peligroso de la Fiorentina. Ahora espera que la suma que reciba sea importante.

Con el gol de ayer domingo, Bertoni cumplió la tercera fecha consecutiva haciéndose presente en el marcador. El futbolista sostiene que en víspera de los mundiales siempre cumplió más que aceptablemente y recordó que **"antes del Mundial '78 marqué 25 goles en 28 partidos".**

Ahora Bertoni está segundo en la tabla de goleadores, con 7 tantos, a 2 de Roberto Pruzzo de la Roma. Sin embargo, el argentino no se mostró confiado en colocarse al frente de esa tabla: **"Seguiré haciendo goles, pero creo que no lograré superar a Pruzzo porque él está siempre en el área adversaria mientras que yo tengo otras tareas que cumplir".**

• **OLIMPIA SE REFUERZA. ASUNCION, 11 (AFP).**— Olimpia, el tetra campeón paraguayo de fútbol, mediante importantes refuerzos, armará un gran equipo para medirse con los cuadros peruanos en la próxima edición de la Copa Libertadores de América.

A los refuerzos de orden local debe sumarse la contratación del paraguayo **Eugenio Morel**, que jugó en Argentinos Juniors de Buenos Aires y del uruguayo **Eliseo Rivero**, del Danubio.

¡Oia! Menotti le Teme a los Rusos

MAR DEL PLATA, 11 (de nuestro corresponsal).— El técnico de la Selección, César Menotti, se mostró cauteloso ante la posibilidad de integrar una misma zona con la Unión Soviética para el Mundial de España, y afirmó que este equipo "puede ser la gran sorpresa".

Sobre la posibilidad de que Checoslovaquia sea el segundo equipo de la zona de Argentina en la fase preliminar, a jugarse en Alicante, Menotti la consideró "bastante normal". "No creo que haya rivales inferiores para elegir. Los checos, Polonia y Hungría, son tres equipos que me gustaría tener de segunda línea".

En cuanto a lo que no le gustaría, Menotti dijo "por ejemplo, tener a la Unión Soviética de segunda línea me gustaría mucho menos. Tampoco quisiera tener en mi zona a Bélgica y Francia como tercer equipo, si me dan a elegir, quiero a Camerún, El Salvador, Nueva Zelanda y Honduras, pero lógicamente eso no puede ser".

Menotti fundamentó luego el porqué de sus temores de tener a la Unión Soviética en su grupo para la faz eliminatoria. "Los respeto porque vienen con alrededor de 35 partidos invictos. La URSS ganó la clasificación para el Mundial con 20 goles a favor y uno en contra. Además, encontró el equilibrio difícil de hallar en el fútbol de hoy, con la existencia de hombres veteranos en partidos internacionales, y una juventud que no desentona".

"Creo que los rusos pueden ser la sorpresa en el campeonato Mundial de España, porque son menos conocidos, y porque para el estilo de Argentina quizá sean más duros que los otros equipos, en donde de pronto hay más soltura, más posibilidades de manejarse con libertad, que no las da la Unión Soviética".

EN TANTO VELEZ SE PELEA EN EL MERCADO, BIANCHI QUIERE LARGAR

Ayer volvió Vélez al entrenamiento y hoy puede haber novedades en lo que a incorporaciones se refiere. Carlos Bianchi confesó que si no llega a un acuerdo con los directivos para la renovación de su contrato, está dispuesto a abandonar la práctica del fútbol definitivamente, pese a que tuvo varias propuestas de Francia y España. Aquí, el panorama completo de los de Liniers...

El primer entrenamiento del año tuvo 5 ausencias. **Omar Jorge, Carlos López, Juan Carlos Bujedo** (con autorización especial), **Pablo Segovia** (está de luna de miel) y **Carlos Ischia** (quien aún no se recuperó de su lesión). La novedad fue la presencia de **Mario Quinteros**, arquero de Colón que está a prueba.

Vélez es el club que ha revolucionado el mercado de pases al solicitar a **Nery Pumpido, Norberto Alonso, Patricio Hernández** y varias figuras más...

Carlos Bianchi, al finalizar la práctica de ayer dijo que **"quiero que sepan, en primer término, que recibí ofertas tentadoras de equipos de Francia y España, pero mi idea es quedarme en la Argentina. Si no arreglo con Vélez antes del 14 de febrero, estoy decidido a dejar el fútbol. Físicamente me encuentro mejor que cuando jugué el último Nacional, no estoy pesando ni un gramo más y, además, siento que tengo muchas ganas de jugar al fútbol. Eso, a mi edad, es fundamental".**

El viernes viaja en ómnibus a **Villa Gesell** donde participará de un campeonato cuadrangular junto a **Newell's, Loma Negra y Gimnasia y Esgrima La Plata.** El primer encuentro lo jugará el sábado frente al equipo de **Olavarría.**

• **CENTRAL POSTERGO.** Central postergó para hoy a las 17 su primer entrenamiento del '82. Pese a ello, los jugadores citados para ayer, quedaron concentrados en la ciudad deportiva de Granaderos Baigorria. Esta tarde, el técnico Angel Zof informará a la comisión directiva la fecha y hora en que la delegación partirá hacia La Cumbre, donde realizará la pretemporada.

• **DOS QUE SE VAN.** Hoy a las 16.45 viaja con destino a Tandil el plantel de Argentinos para cumplir con la pretemporada, Integran la delegación al margen del cuerpo técnico, 18 jugadores.

Otro que parte, es Platense. El destino es La Falda, Córdoba, en donde permanecerá hasta el 21. Allí, el flamante DT Humberto Mascio, tiene pensado jugar varios amistosos.

NOTICIAS EN ASCENSO

• **ESPAÑOL:** Le falta un puntero para totalizar los 22 contratos del plantel. El arquero Fernández está en la "mira" de Boca y Vélez, y Arbelo fue pedido por Atlanta. A su vez, el Combinado de los Inmigrantes (equipo formado por el club) jugará un amistoso en Alvear, Mendoza, el 21 de este mes y el 6 de febrero en Concordia.

• **ALMIRANTE BROWN:** Quedaron libres los futbolistas, Domínguez, Nigrelli, Rivero, Candia, Gómez, Fierro, Landini y Prestiani. Se le renovó contrato a Tobbio, Rivoira, Pistone, Genaro, Amorone, Giantomassi, Ortíz, Del Bono y Crespo. mientras se trata con Almada y Podeley su continuación en el equipo. En la sede, están a la venta las plateas anuales.

• **GIMNASIA:** El plantel está en Mar de Ajó haciendo la pretemporada. Esos son los jugadores: Sanchez, Castagneto, Roma (renovó contrato), Higuian, Marchi, Tempesta, Comas, Pezzatti, Toledo, Pantaleo, Cragno, Domínguez, Juan Guillermo, Romero, J. Rodríguez, Rodríguez y Etcheto. Completan la dupla técnica Della Savia-Touriño, el profesor Jorge Solé y el doctor Carlos Calelame, No arreglaron su situación contractual Alí, Giachello, Cassinerio, Ribas y Roselli.

• **ALMAGRO:** Miguel Angel Resnik es el nuevo técnico. Continúan en la institución Vilas Boas, Torres, Gasparini, Poles, Rappa, Figueroa, Varela, Dimitruk, Catalán y Cardozo. Firmó Santorelli. Interesan Valdéz, Meneghetti y Moya.

• **SAN TELMO:** Renovaron contrato: Morán, Alderete, Sánchez, Baez, J. González, Mazzeo, Dellepiane, L. Martínez, Sdrugolini, Thea, Toledo, Ramiro López, Bernal, y V. Rodríguez. Podría continuar San Martín que tiene el pase en su poder. Hoy reanuda los entrenamientos el plantel a las órdenes del DT Rilo.

• **FLANDRIA:** Asumió Rubén Sosa como técnico y Pedro Mansilla como asesor. Están interesados en Benítez y Lanutti.

• **DEFENSA Y JUSTICIA:** El plantel estará integrado por no más de 24 jugadores. Junto al técnico Moreno colaborarán el preparador físico Ramón Vidal y como colaborador Norberto Yaconno. Siguen en el club Borosky, Etchevery, Fiumano, Castillo, Machado, Vera, Ayala, Kelly y Stefanutti. Se integrarán a la primera los juveniles Estevao, Iñiguez, Blanco, Muñoz, Taranto y Avalos. Villaverde volvió a Temperley. Son transferibles Alvez, Figueroa, Acosta y Romero. A Moles lo quieren Argentino de Quilmes y Defensores de Belgrano. Al club le interesa Ojeda, Sergio González y De Valentini. El plantel está de licencia hasta el 1° de febrero.

• **COMUNICACIONES:** Ranudó las prácticas a las órdenes del DT Jorge Vichera y el preparador físico Jorge Costas. Permanecen en la entidad Gómez, Graziani, Pafundi, Metzer, Unsalo, Villalba, Llorente y Ramírez.

• **ARGENTINO DE MERLO:** Momentáneamente sigue como entrenador Carlos Battistelli. El 15 inaugurarán la iluminación del estadio. En obras, prosigue la construcción de las tribunas de cemento. Además la entidad adquirió un micro

• **EXCURSIONISTAS:** El nuevo entrenador del plantel Edgardo Marchetti (ex San Telmo) dispuso que a partir de hoy el equipo entrenará todos los días a las 17 horas. Marchetti contará con la reciente incorporación de Mario Amado (ex Barracas Central) que durante el año pasado jugó en Centro América. El jugador Suárez quedó libre, pero tratará de lograr su continuación en la institución.

• **TEMPERLEY:** Asumió la nueva directiva presidida por el doctor Hoffer. Continúa el técnico Merlo e interesa Bianchini, Lazlo, Recavarren y Villalba.

• **ARGENTINO DE QUILMES:** Firmó contrato el volante Ruiz Diaz, libre de Estudiantes de La Plata. Zielinsky interesa a Atlanta. Parada puede volver al club.

"BUENASIA"

El Partido va con un Refrán: No hay 2 sin 3 en el Lejano Oriente y Tempranito: A las 8

TELEFOTOS DE NUESTRO ENVIADO ESPECIAL, PABLO FORNELLS.

KUALA LAMPUR, Malasia, 11 (Enviado Especial).— A las ocho de la mañana de hoy (hora argentina) Boca afrontará su tercer partido en esta gira por América y Asia, tan agotadora como original y exótica, jugando ante un equipo malasio reforzado. La capacidad del estadio que servirá como escenario a esta presentación de Diego y compañía alcanza a 40.000 espectadores, habiéndose ya vendido la totalidad de las entradas.

Esto es índice elocuente de las expectativas creadas en esta capital ante la actuación de quién consideran el mejor jugador del mundo y un equipo cargado de gloria y viejas tradiciones. La recepción del pueblo malayo adquirió sin embargo una particularidad que conviene destacar: Maradona y sus compañeros recibieron cálidas muestras de afecto tan solo en el aeropuerto y al arribar al hotel. Luego pudieron descansar siempre con mucha tranquilidad, sin asedios, fotos o preguntas de ningún tipo. Contrastando de tal modo con las efusivas experiencias de Hong Kong y Los Angeles.

Acerca de la formación del elenco se plantean dos dudas a resolver por Vladislao Cap a último momento: Perotti y Gareca. Ambos resultaron golpeados en el cotejo ante el Seiko y aunque las lesiones no revisten gravedad, tampoco se los quiere arriesgar para una nueva presentación que podría complicar la situación. Quedó así resuelto de antemano con el doctor Madero, que si se muestran totalmente recuperados serán de la partida, caso contrario habrán de esperar a la próxima presentación.

Muy poco se sabe del elenco malayo y solo trascendió que sus dos principales figuras se desempeñan como atacantes. Al respecto conviene indicar que el desarrollo futbolístico de Malasia es muy incipiente, hace poco tiempo que su práctica se ha generalizado y pese a la gran popularidad que ha adquirido, denuncia serias falencias técnicas y mucha inocencia.

La "prueba mayor" ante Boca y Diego puede arrojar conclusiones importantes y sembrar algunas semillas para el añorado aprendizaje, pero deberá tenerse en cuenta también las condiciones físico-técnicas que preceden a sus "maestros argentinos". Boca prolongará en Malasia una gira que ya despunta sus primeras secuelas preocupantes: rostro cansados, disminución de peso en varios jugadores y golpes sin el suficiente tiempo de recuperación.

Así entonces, las condiciones de su presentación no habrán de ser ideales y las mismas, con seguridad, se reflejarán en la cancha. Claro también que las diferencias entre uno y otro equipo son demasiado amplias y quizás Boca, con solo unos pocos gramos de su potencial real, pueda superar este "obstáculo amarillo" sin mayores apremios.

La fama de Maradona no sabe de fronteras... Las malayas quieren su autógrafo.

KUALA LAMPUR: LA VOZ DE UN CHINO

KUALA LAMPUR, Malasia, (De nuestro enviado especial).— Aquí, en esta Malasia milenaria, con viejas leyendas aguardando en el recodo de cada esquina se nos juntan muchas cosas. La nostalgia encabeza el lote entre los bienes añorados y no poseídos, pero nos apretamos también en derredor de nuestro asombro y nuestra lengua. Donde la complicidad de afectos surge sola, sin forzar nada, partiendo de manera natural a través del diálogo que comunica.

Por todo eso, la nota y las palabras del "Chino" Benítez surgen sin trabajo:

"El ritmo de esta gira es infernal, nunca terminás de acostumbrarte a los extrañísimos cambios del horario y el insólito sabor de las comidas. Ayer entrenamos aquí tras bajar del avión que nos trajo desde Tokio y no me preguntés que día era porque no tengo idea. Solo se que cuesta muchísimo recuperarse entre el poco descanso y las seguidillas de partidos duros".

Sobre las cuestiones que se ubican al margen del fútbol explicó: **"Aquí todo es diferente y desconocido. Nada de lo que veas se puede relacionar con la Argentina y su gente. Pero un hecho que me llamó mayormente la atención fue su total indiferencia hacia lo que no les preocupa realmente.**

EL FUTBOL DE LOS VECINOS

PERU

Mariano Melgar, de la ciudad sureña de Arequito, un aguerrido conjunto provinciano, alcanzo la primera colocación del campeonato peruano de primera división, tras derrotar como local a Alfonso Ugarte, por 2 a 1 por la sexta fecha del certamen.

● **RESULTADOS GENERALES:** Chalaco 1. Universidad 0; Sporting Cristal 1, Deportivo Tarma 0; Sport Boys 2, Junín 1; Melgar 2, Ugarte 1; Alianza Lima 1, Torino 0; Unión Huaral 0, León de Huanuco 0; Municipal 2, Iquitos 1 y Bolognesi 2, Aurich 2.

CHILE

El primero y segundo del campeonato chileno, Colo-Colo y Cobreloa, se enfrentarán mañana en un partido clave del certamen.

Colo Colo y Cobreloa igualaron el domingo frente a Unión Española (1-1) y Universidad Católica (0-0), respectivamente, pero el quipo de Santiago de Chile le lleva dos puntos a su rival.

El resto de la fecha del domingo, tuvo estos resultados: **Concepción 2, Audax Italiano 0; Universidad de Chile 1, Naval 3; Palestino 1, San Luis 1; Iquique 1, Magallanes 1; Ñublense 1, La Serena 2 y Everton 3, O'Higgins 1.**

Atlético Madrid Dejó de Lado la Rabieta y Confirmó al DT

MADRID, 11 (AP).— El entrenador del Atlético de Madrid, José Luis García Traid, presentó hoy su renuncia, al parecer como protesta por la actuación del árbitro durante el partido contra el Real Madrid.

No se espera que la renuncia de García Traid se aceptada por su club, que en una nota emitida después del encuentro criticó enérgicamente la actuación del árbitro vasco, Ildefonso Urizar.

La nota sostiene que más de 70.000 espectadores en el estadio Vicente Calderón vieron como el árbitro "injustamente perjudicó al Atlético de Madrid, demostró carencia de ética profesional, perturbó el orden público y favoreció claramente al Real Madrid".

Dice también que el club ha descalificado a Urizar de cualquier partido próximo del Atlético de Madrid.

Urizar salió de la cancha protegido por la policía, entre una lluvia de almohadillas, latas y naranjas arrojadas por los espectadores.

● **COPA DEL REY**

MADRID, 11 (EFE).— Se efectuó hoy , lunes, el sorteo correspondiente a los octavos de final de la Copa del Rey. Los partidos de ida se disputarán el próximo 20, mientras que las revanchas el 27.

El programa de encuentros es el siguiente: **Atlético Madrileño - Rayo Vallecano; Sporting Gijón - Valencia; Las Palmas** y el vencedor del cotejo entre **Real Betis - Athletic de Bilbao; Málaga -Real Madrid; Zaragoza** y el ganador de **Mallorca - Salamanca;** triunfador de **Alaves - Atlético de Madrid y Barcelona; La Coruña** y vencedor de **Hércules - Elche** y finalmente, **Real Sociedad - Valladolid.**

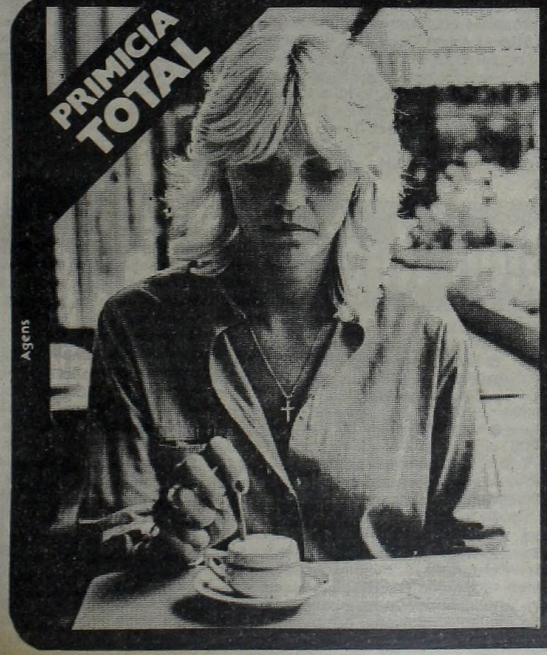

LILIANA CALDINI CONFIRMA SU DIVORCIO DE CACHO FONTANA

LA REVISTA DE MAYOR VENTA EN LA ARGENTINA

flash

$ 7.000.-

Léalo antes, mejor y mucho más barato.

PALMA ANDA POR

● Tras el 'Lavaje' Zacarías, Está Hecho un Violín

Textos de Jorge Mórtola, enviado especial.

Palma y su "equipo" compartiendo la cena. El clima es de total tranquilidad.

CORDOBA, 11 (De nuestro enviado especial).— Una sonrisa permanente dibujada en el rostro curtido a soles de **Sergio Palma**, está diciendo con claridad de su excelente estado de ánimo, de su gusto por trabajar en esta tan hermosa villa serrana de **Carlos Paz**. El mismo Palma dice a quien quiere escucharlo lo contento que está por la belleza del lugar, el cariño de la gente, constantemente expresado y la sensación de estar en un trono, querido por lo demás, más que respetado. No es un secreto el lirismo de Palma y su deseo de hacer cosas distintas al boxeo, deseo que no está muerto, aunque según sutiles trascendidos, **una penosa situación creada en sus relaciones con el maestro y técnico, decidió al boxeador a prometer que hasta tanto no se produzca su retiro de la actividad pugilística no insistirá en actuaciones televisivas, ni en escenografías, poesías, comercios extraños ni nada más.** Desde ahora y hasta tanto se decida a dejar el boxeo, Palma sólo hará boxeo. **Santos Zacarías** se había puesto serio y llegó a expresar su decisión de disolver la sociedad que lo unía al pupilo querido. El motivo, muy concreto, fue que mientras el pugilista tiene que pensar en sus negocios o compromisos culturales o artísticos, no se concentra en sus peleas. Y ya se sabe, el boxeo es concentración, en grado tan trascendente como preparación física o más aún.

Sergio Palma está, pues, en Villa Carlos Paz, muy contento, enteramente dedicado al trabajo y ha logrado una condición física, técnica y de salud, excepcional. En opinión del **doctor Paladino** que lo acompaña como médico de equipo, está diez puntos. Paladino que 'soporta' largas sesiones de solárium al borde de la piscina, nos ha dicho que no es él quien pueda decir como se encuentra el pugilista en cuanto a su condición de entrenamiento, pero que en materia de salud, puede garantizar que está en las mejores condiciones posibles.

Zacarías, en cambio, asegura que tiene en los pulmones largos quince rounds pegando a todo tren, y que por eso y por la potencia de sus golpes, está seguro de la victoria. Además, nos dijo Santos, aunque ustedes no lo crean, Palma es un técnico depurado, especialmente por la forma en que saca sus manos y por la forma que las coloca. **"Sus golpes duelen, afirmó y creo que Jorge Luján tendrá que ser muy duro para aguantarlo".**

Luján, Fiera que Habla

CORDOBA, 11 (De nuestro enviado especial).— **"Ya verán lo que hago el día 15 con Palma. El Jorge Luján de los entrenamientos no tiene nada que ver con el de las peleas. En el cuadrilátero soy una fiera".**

Como puede apreciarse, el retador panameño se tiene una fe "ciega" para el combate del viernes próximo. Así lo hace saber en cada una de sus declaraciones al periodismo, cada vez que le es solicitada una opinión con respecto a sus posibilidades, a su estado físico, o a lo que sea.

"Nunca en mi vida logré una condición física como esta vez —señaló Luján— **ni siquiera cuando le arrebaté la corona mundial de los gallos al mexicano Alfonso Zamora en 1977. A propósito, Zamora, en ese momento, era mucho más difícil que Palma hoy en día. Y en cambio yo, he mejorado, sobre todo en la parte atlética".**

El challenger parece no tener problemas con su peso, por lo menos eso es lo que dice su manager **Aurelio Cortez** y sus entrenadores **Sergio Pérez** y **Cristóbal Castillo**. Inclusive, ha mermado la intensidad de su trabajo en el gimnasio, comparado con lo que hizo en los días anteriores, cuando vapuleó —el término no es exagerado— a todos los sparrings que le colocaron enfrente.

Según Luján, se lo trata muy bien en la Argentina. **"No tengo por qué quejarme"** repite constantemente el "Mocho", como le dicen sus colaboradores. **"Tampoco tengo miedo a lo que puedan hacer los jurados. No pienso que el combate llegue a la última vuelta. Les ahorraré el trabajo de fallar. Y sigo estando convencido de una cosa: en el noveno round se acabará todo y seré el nuevo campeón del Mundo. Desde el viernes, Panamá tendrá su cuarto titular"** (los otros son Eusebio y Rafael Pedroza e Hilario Zapata).

"Luján está en perfectas condiciones y no dudamos de su triunfo —aseguró el manager **Cortez** en forma tajante—. **Sinceramente, nunca lo vi tan bien preparado y, especialmente, tan entusiasmado antes de un combate. Creo que nos llevaremos la corona sin problemas..."**

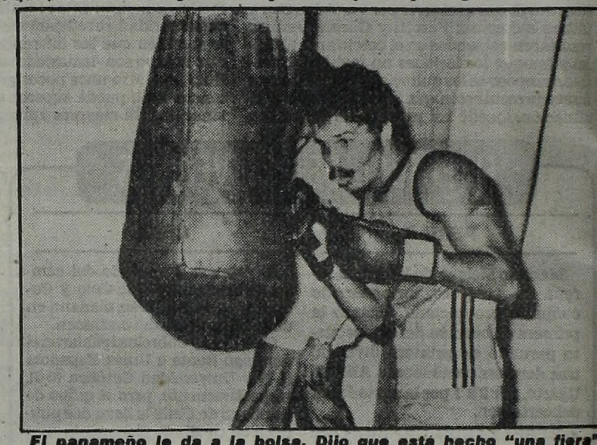

El panameño lo da a la bolsa. Dijo que está hecho "una fiera".

"TE TENES QUE IR, WILFREDO"

SAN JUAN DE PUERTO RICO, 11 (AP).— **Gregorio Benítez**, padre de Wilfredo Benítez, uno de los mejores entrenadores de boxeo dei país, sugirió al campeón super gallo del Consejo Mundial de Boxeo (CMB), **Wilfredo Gómez**, que se retire porque ya ha dejado de ser un peleador de calidad mundial.

Gómez ha reiterado que no renunciará a su título y lo defenderá el mes próximo en Miami ante el primer retador, el mexicano-norteamericano **Mike Ayala**.

"Gómez está liquidado como boxeador a no ser que entrene de verdad y busque gente que le corrija defectos que tiene desde que era amateur", dijo Benítez, padre y entrenador del campeón mundial mediano junior del Consejo, Wilfredo Benítez.

El entrenador puertorriqueño hizo el comentario tras presenciar el sábado la reaparición de Gómez, quien ganó por nocaut técnico a su compatriota **José "Speedy" González.**

"Si le pelea a Salvador Sánchez como lo hizo contra González, el campeón pluma lo volverá a noquear fácilmente", dijo Benítez.

Gómez venció a González tras reaparecer luego de su derrota ante Sánchez, pero Lucio Lento, fuera de distancia y sus golpes no tenían la potencia de antaño.

Algunos técnicos locales han sugerido que Gómez se ponga bajo la dirección de **Angelo Dundee**, que fue entrenador de **Muhamad Alí** y lo es del campeón welter, **Sugar Ray Leonard.**

● REAPARICIONES

El entrenador **Juan Carlos Pradeiro** informó sobre los próximos compromisos de varios de sus pupilos. **Miguel Angel Castellini**, el ex campeón mundial, reaparecerá el 12 de febrero en Mar del Plata probablemente ante Miguel Maldonado; **Horacio Saldaño**, por su parte, lo hará una semana antes en Brandsen (provincia de Buenos Aires) frente a Héctor Sosa, y **Walter Gómez**, el campeón nacional y sudamericano de los medianos juniors, volverá a la actividad también a mediados del mes próximo.

Carlos Inochea y la Libertad

SAN MIGUEL DE TUCUMAN, 11 (De nuestro corresponsal).— En la víspera se impuso la libertad del basquetbolista del Club Redes Argentinas, Carlos Inochea, que había sido detenido hace unos días junto a otras personas por un incidente que lo tuvo como principal protagonista durante la disputa de un partido del campeonato local de básquetbol.

Dicha resolución fue adoptada por el **Juez de Instrucción de Feria, José Luis Huici Estrebú**, quien hizo lugar a un recurso de "hábeas corpus" en favor de **Inochea.**

● NO REDIMIBLE

El basquetbolista había sido sancionado con prisión no redimible con multa por expresa disposición del **Jefe de Policía de Tucumán**, teniente coronel **Manuel Guiñazú**, en su carácter de **juez de Faltas**, y por contravención de los edictos vigentes sobre reuniones deportivas.

Las restantes personas detenidas en oportunidad del incidente que motivó la encarcelación de **Inochea**, recuperaron su libertad con anterioridad, al haber aclarado su participación en el mismo.

Apoyar una Obra de Bien es de Bien Nacidos

Los sueños que desde hace 20 años vienen acumulando los dirigentes de la Asociación Civil "Deportes para Lisiados" acaban de hacerse realidad. La entidad ha tomado a su cargo la administración del parque "Julio A. Roca" situado en el barrio de Villa Lugano, por expresa cesión de la Municipalidad de la Ciudad de Buenos Aires. A través de la recaudación que ingresa por el uso de las instalaciones, hombres, mujeres y niños discapacitados podrán seguir gozando de los planes de rehabilitación social y física que realiza la D.P.I. a lo largo de los doce meses del año.

● UN EJEMPLO

El señor Humberto Cattáneo, administrador del parque, estuvo en CRONICA con algunos de sus colaboradores y nos dijo, entre otras cosas que **"el centro es uno de los más limpios y baratos. Además de los beneficios deportivos y sociales que se brindan a la comunidad, innumerables cantidad de entidades sin fines de lucro utilizan nuestras comodidades, que no son pocas, ya que nuestro predio posee enormes dimensiones: 130 hectáreas", y se les ofrece gratuitamente".**

De martes a viernes, los **jubilados y pensionados** también cuentan con entrada gratuita al parque, cuyas instalaciones son variadas y modernas. **"Contamos con 30 canchas de tenis, 20 de fútbol, 2 de atletismo, 2 de básquetbol, un patinódromo, una cancha de patín y varios playones para la práctica de voley, pelota a paleta"**, enumeró el presidente.

● INAUGURACION

El señor **Delfín Vázquez Vidal**, vicepresidente de la Asociación, y estrecho colaborador en la administración del centro, nos informó sobre un nuevo beneficio para los usuarios.

"Esta semana se inaugurará lo que hemos dado en llamar "sombra —mucha sombra". Se trata de la instalación de toldos individuales en todas las mesas cercanas a las parrillas. Estamos seguros que el público sabrá reconocer el esfuerzo con su masiva asistencia".

Como una belleza adicional, el parque cuenta también con un **lago de 22 hectáreas de superficie**, donde se practica el **Win Surf remo y hasta paseos de lancha.**

● ALCANCE

"El centro está abierto para todos lo que deseen hacer deportes, sin distinción de sexo, edad ni clase social. Su utilización, por otra parte, redunda en beneficio de cientos de discapacitados, directos favorecidos con el aporte de la comunidad", dijo a modo de despedida el señor **Cattáneo**, haciendo extensiva su invitación **"a participar de nuestra obra"**, a todos aquellos que aún no la conocen.

EL BUEN CAMINO

Hoy los Dos Tienen que Rendir Exámen Médico

Palma se ha pasado dos días sin hacer guantes. **Santos Laciar**, al que se pensaba utilizar en este periodo de adquirir velocidad, está con una mano lesionada, lo que lo ha excluido de la tarea de ayudar al campeón mundial. Y pensamos que aunque no se diga, allí hay que buscar la razón de que no hiciera guantes. Zacarías dice que ahora es momento de trabajar para la **velocidad**, que todo lo demás está logrado. Hoy llegó **Héctor Patri** y por eso a la tarde, en el estadio de los hermanos **Giordano**, hizo dos rounds de boxeo veloz con él y otros dos con un pibe de Córdoba, **Alcides Pizarro**.

Mañana, martes, Palma y Santos, lo mismo que el doctor Paladino se trasladarán a la ciudad de Córdoba para intervenir en la revisión médica de los boxeadores, de acuerdo con las reglas internacionales, y después, según trascendido que se han conseguido, insólitamente, mantener en secreto, asistirán a la emisión de tres o cuatro partes de distintas peleas de Jorge Luján.

● EN CORDOBA

Mientras todo esto ocurría en **Villa Carlos Paz**, en la ciudad, el aspirante ha trabajado con gran intensidad, no obstante que, según se manifestó, ya está en condiciones de pelea y en el peso ideal. Mientras Palma está en 56,300, muy bueno si se piensa que aún falta casi una semana, Luján, dicen, ya está en categoría. Pero en el gimnasio del **Club Redes Cordobesas**, regenteado por el promotor cordobés **Rubén Rois**, realizó hace un rato, tres rounds con Adrián Román, tres con **Julio César Saba** y otros tres para finalizar con **Armando Romero**. Luján se mostró excelente pugilista, potente pegador y eximio contragolpeador.

Rois, que es el principal colaborador de **Tito Lectoure**, en este gran operativo que está prometiendo ser un gran éxito, se quejaba de que Luján le había maltratado por demás a sus muchachos.

Y para terminar, digamos que la venta de entradas aquí en la ciudad de Córdoba sigue exitosamente. Una larga cola desde hora temprana aseguró al mediodía una venta de **ocho mil quinientos millones de los viejos** que estaban prometiendo una jornada excepcional y según Lectoure ya está vendido el **40 por ciento de la comodidad total.**

Se han agotado las populares altas, de 2 millones viejos cada entrada y también las tribunas de 3 millones. Del mismo modo, han desaparecido todas las plateas centrales, con un valor de 30 millones de antes cada una.

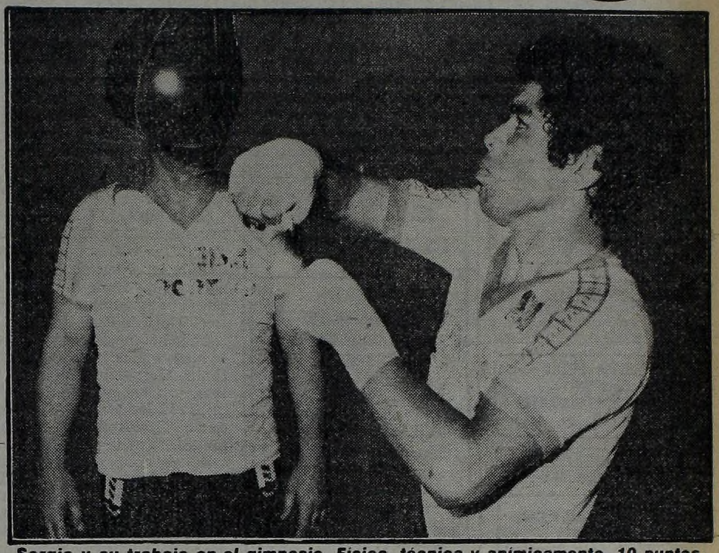

Sergio y su trabajo en el gimnasio. Física, técnica y anímicamente, 10 puntos.

LOLE SE FUE MUFADO...

Viajó a Sudáfrica de Mal Humor y Gambeteando al Periodismo

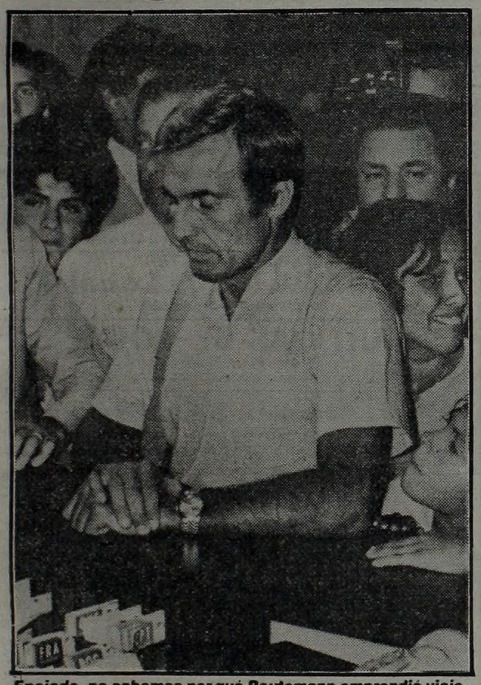

Enojado no sabemos por qué, Reutemann emprendió viaje.

A las 21.30 de la víspera, partió desde el Aeropuerto Internacional de Ezeiza, Carlos Alberto Reutemann. El destino del piloto de la escudería Williams es Johannesburgo, Sudáfrica, donde comenzará, a partir de mañana, las tareas de puesta a punto del auto con el que afrontará en el circuito de Kyalami, el 23 del corriente, la primera competencia de 1982 válida para el campeonato mundial de Fórmula Uno.

La partida del santafesino fue más bien tumultuosa, por la gran cantidad de público que acudió a despedirlo. Reutemann mostró bastante mal humor y no quiso hablar con el periodismo, mostrando una desidia rayando con la melancolía, como si estuviera "mufado" por la gente que lo rodeó.

Mientras realizaba los trámites aduaneros y de migración, en un momento dado pareció dispuesto a dialogar, pero luego, rápidamente, se dirigió a la puerta de embarque y abordó la aeronave que lo trasladó a Sudáfrica, dejando a los hombres de prensa, sin poder cumplir su cometido.

Previamente a su partida, en horas de la tarde, Reutemann dejó listos algunos contratos publicitarios y efectuó algunas declaraciones. El viaje anticipado, además de su readaptación al auto de competición, se debe a que deberá conversar mucho con Frank Williams para concretar la firma de un nuevo contrato que lo ligue al equipo durante todo el año, ya que hasta el momento, solo existe un acuerdo verbal entre piloto y constructor.

El santafesino dijo también que retornará a la Argentina, luego de la disputa de la carrera y piensa estar nuevamente entre nosotros el 25 de enero. A partir de esa fecha, permanecerá en Santa Fe, hasta el momento de iniciar aquí las pruebas con vistas al "Gran Premio de la República Argentina"

En cuanto al auto que utilizará en Kyalami, reiteró que será casi el mismo con el que perdió el título mundial en 1981. **"Las mejoras introducidas en las polleritas; los frenos y la aerodinamia, no alcanzarán, ni remotamente, a compensar la gran potencia de los motores Turbo"**, afirmó.

Con respecto a lo que puede pasar en Sudáfrica, mostró cierto pesimismo al expresar que **" si llegamos a estar ubicados sextos en la clasificación, considero que será una hazaña, y si conservamos la misma clasificación al final de la carrera, diría que sería un muy buen negocio para nosotros"**.

Tras señalar que **"los adelantos observados en los motores Turbo seguramente nos dejarán parados al resto"**, Reutemann reafirmó que el joven francés Alain Prost, **"es el gran candidato para ganar el campeonato mundial de este año. Yo diría que es el candidato de fierro. El campeonato se compone de 4 carreras en circuitos que podríamos denominar lentos y allí crecerán nuestras posibilidades. Pero en las otras 11 competencias, las condiciones serán ideales para los motores Turbo, de manera que está todo dicho..."**

Más adelante, recalcó que **"la gente se asombrará de lo que pasará en Sudáfrica. Los Renault, los Ferrari y los Brabham, nos van a sacar un campo de ventaja al resto. Pienso que solo podemos aguardar un milagro en esa carrera, pero en la Fórmula Uno, los milagros ocurren muy pocas veces. Como ya dije antes, en una escala de valores, yo pondría a Renault, Ferrari, Brabham y luego Williams. Eso si nuestros autos funcionan a la perfección"**.

De los términos en que habrá de basarse el contrato para la renovación del compromiso con Williams, se negó terminantemente a comentar cuáles serían sus exigencias y cuáles las que se avendrá a satisfacer su empleador.

Una vez concluida la competencia sudafricana y ya de retorno en el país, Reutemann tendrá que estar muy atento para una eventual llamada de Frank Williams. Si las máquinas equipadas con motores Turbo muestran una superioridad rotunda, no sería de extrañar que Williams decidiera efectuar algunas pruebas en el circuito de Río de Janeiro o en el autódromo de Buenos Aires, a fin de ensayar algunos elementos que puedan tornar más competitivo a su auto

BORDEU OCUPARIA CARGO PUBLICO

Según trascendidos en medios bien informados, el ex piloto de automóviles de competición y en la actualidad activo dirigente del Automóvil Club Argentino, Juan Manuel Bordeu, ocuparía a partir de mañana la Subsecretaría de Deportes de la Provincia de Buenos Aires.

Las fuentes autorizadas hicieron saber que el gobernador designado, Jorge Aguado, le hizo el ofrecimiento a Bordeu, pensando que es el hombre indicado para ocupar la Subsecretaría, dado los amplios conocimientos que el balcarceño tiene en el deporte y su experiencia como dirigente en una entidad como el Automóvil Club Argentino, la más importante en su tipo en todo el mundo. Bordeu se entrevistará hoy con el gobernador Aguado y de la reunión se sabrá si acepta el cargo que le fue ofrecido aunque se desconoce la aceptación.

POR DEPORTE

● HOCKEY: En **Bombay** se disputará hoy la final del **V Campeonato Mundial de Hockey sobre césped**, la que será protagonizada por las representaciones del actual campeón, **Pakistán y Alemania Occidental. Por el tercer y cuarto puestos se enfrentarán las selecciones de Australia y Holanda.**

En la víspera la **India** obtuvo el quinto puesto al vencer a la **URSS** por 5 a 1.

● CICLISMO: El venezolano **Enrique Campos** ganó hoy en Venezuela, la tercera etapa de la **XVII Vuelta Ciclista al Táchira**, corrida sobre 101 kilómetros entre las localidades de Rubio y Colón. La primera meta volante fue ganada por el soviético **Nicolay Kosyrev**, escoltado por el italiano **Mauricio Conti** y el argentino **Eduardo Trillini.**

La clasificación general es encabezada por el ruso **Ramazan Galialetdinov** seguido a solo 5 centésimas de segundo por el venezolano **Mario Medina.**

● GOLF: Entre el 24 y el 31 del corriente se disputará en **Lima, Perú, el XV Campeonato Sudamericano Juvenil** en el que participarán golfistas de **Argentina, Brasil, Bolivia, Uruguay, Paraguay, Chile, Ecuador y Venezuela.**

Por otra parte en **Mar del Plata** se iniciará pasado mañana en los links de **Playa Grande** un torneo internacional en el que participarán los argentinos **Florentino Molina, Roberto De Vicenzo y Horacio Carbonetti.**

● RUGBY: El **"quince sudamericano"** que efectuará una gira por **Sudáfrica** entre el 8 de marzo y el 3 de abril próximo, será formado de un plantel que integran 30 jugadores argentinos y 12 de otros países, según informó la **Unión Argentina de Rugby.**

La base será el **Seleccionado Argentino "Los Pumas"** y disputará una serie de siete partidos, dos de los cuales será contra **"Los Springboks"**, la selección de **Africa del Sur.**

● ANDINISMO: Un total de 12 expediciones fueron autorizadas a escalar **el Aconcagua,** según informó el **Ministerio de Bienestar Social de Mendoza**, aclarando que hasta ahora son 54 personas las dispuestas a escalar el **"Coloso de América".**

● TENIS: En **Caracas**, la pareja integrada por el español **Bojas Uribe** y el venezolano **Harold Castillo conquistó el título de campeón mundial juvenil de dobles, al vencer al binomio argentino conformado por Fabián Blengino y Gustavo Garetto** por 6-2 y 7-5. En individual es campeón el alemán occidental **Michael Wesphal.**

En **Montevideo, el Carrasco Lawn Tennis** se adjudicó el **V Campeonato Sudamericano de Clubes Campeones** al vencer en la final a **Leopoldina, de Porto Alegre, Brasil**, por 3 a 2.

En otro orden arribarán hoy a esta capital los integrantes del equipo paraguayo de tenis, a fin de intensificar su preparación —en canchas de polvo de ladrillo— para su match frente a **Uruguay por la Copa Davis.**

Más Gráfico, Imposible: Llusa Sacó Corriendo Hasta el Calor

RIO DE JAÑEIRO, Brasil, 11 (UPI).— El argentino **Raúl Víctor Llusa** se adjudicó en brillante estilo la primera carrera de fondo de los gráficos, disputada ayer sobre 8000 metros, aproximadamente, con la participación de 1.180 atletas vinculados al gremio mencionado.

Llusa, de 22 años, impuso desde el comienzo de la prueba un fuerte ritmo de marcha, pese a los rigores de la jornada ya que los corredores intervinientes debieron soportar un calor superior a los 32 grados centígrados.

El argentino en acción bien cerebrada tomó decididamente el comando del grueso lote, que por efectos de su firme y desenvuelto tren de carrera y la fuerte temperatura, fue disgregándose. Si bien hubo algunos intentos por desplazarlo, en trabajo de equipo por atletas locales, **Llusa** no cejó en su demoledora acción y fue poniendo mayor distancia en relación con sus más firmes perseguidores.

El ganador pudo así vencer sin mayores apremios con un tiempo de **24m23s08/10**, recuperándose de su falsa actuación en la **Corrida de San Silvestre** sorprendiendo a los calificados participantes brasileños quienes, pese a esos intentos, no consiguieron alterar el plan de carreras del argentino.

CASI VA AL 'THATCHER'

Tras 3 Días, Apareció Sanito el Hijo de la Ministra Británica

GAO, Mali, 11 (AP).— Un equipo de rescate, halló hoy al piloto Mark Thatcher sano y salvo en el desierto del Sahara en el sur de Argelia, donde se encontraba desde hace tres días, después que su automóvil se averió durante el Rally de París a Dakar, Senegal.

Un helicóptero recogió a Thatcher, de 28 años, hijo de la primera ministra británica Margaret Thatcher, y a su copiloto, la francesa Charlotte Verney, a unos 70 kilómetros al nordeste de la ciudad de Timeaouine, dijeron fuentes responsables de la competencia.

No se conoció inmediatamente si Thatcher viajaría a Gao, Mali, donde el resto de los participantes estaba hoy. El auto de Thatcher acusó la rotura de un eje el viernes pasado, durante la sexta etapa del Rally, que tiene un recorrido total de 10.000 kilómetros.

Mientras tanto, los organizadores del evento dijeron que el cadáver de una periodista muerta durante la carrera en las primeras horas de ayer, sería trasladado a París en los próximos días. Ursula Zench, de 40 años, falleció cuando el camión de combustible en el que viajaba, chocó a unos 150 kilómetros de Gao. Zench, oriunda de Alemania Occidental, cubría la competencia para la revista francesa "Le Point", donde colaboraba desde 1972.

Su muerte fue la segunda fatalidad de la carrera. Un motociclista holandés murió el jueves durante la quinta etapa de la prueba, que comenzó el día de año nuevo en París y finalizará el próximo 20 de enero en Dakar, la Capital del Senegal.

El equipo francés de los hermanos Bernard y Claude Marreau, conduciendo un Renault 20 Turbo, estaban hoy a la cabeza de la carrera. Registraron un tiempo de 6h21m55s después de disputada la séptima etapa. El Rally París-Dakar, permite la participación de automóviles de todo tipo y motocicletas.

● CABECERA ANULADA

MONACO, 11 (AFP).— Falto de competidores, el punto de partida de Wroclaw en la edición número 50 del clásico Rally de Montecarlo, fue anulado hoy por los organizadores, que redujeron así a ocho el número de cabeceras de largada.

Directivos del Automóvil Club de Mónaco se limitaron a informar sin formular comentarios sobre el origen de esa cancelación, aún cuando nadie ignora que la causa de la falta de concurrentes (por lo menos 10 habían sido previstos hace tres meses), es la situación política que está viviendo Polonia.

El punto de partida menos nutrido es ahora Londres, donde tomarán la salida el sábado 16, como todos los participantes, sólo tres tripulaciones. La primera etapa del Rally de Montecarlo, es el no menos clásico recorrido de concentración; cuenta con cerca de 1300 kilómetros, que los 300 equipos inscriptos deben cubrir con controles horarios fijos y un estricto respeto por las normas de tránsito que rigen en los países que atraviesan.

La meta común para los participantes es la estación termal francesa Aix Les Bains, con llegada prevista el domingo 17 a las 9, hora local. A las 20.30 del mismo domingo, comenzará la etapa de clasificación, con 13 pruebas especiales hasta llegar el lunes 18 al mediodía a Mónaco, donde será dada una primera clasificación oficial.

El rally constará de tres etapas y finalizará el viernes 22, aproximadamente a las 23. En total, el recorrido contará con 47 pruebas especiales de clasificación.

AVISOS CLASIFICADOS

3 TERRENOS Y LOTEOS (Cpra. - Vta. - Perm. - Transf.)

VENTAS

LOTES a mts. Camino Cintura totalm. financiados posesión 6 ctas. y $ 300.000 p. mes. B. Viaje 683 Morón.

19 CAZA - PESCA - CAMPING - CASAS RODANTES (Cpra. - Vta. - Alq.)

ALQUILER

ALQ. carpas mochilas. 773-4510.

24 PERSONAL P/CASA DE FAMILIA (Pedidos - Ofrecidos)

PEDIDOS

170 mill. muchacha cama urg. 20 - 45 años p. matrimonio. Baradero 253, Tel. 67-4922.

crónica CLASIFICADOS

crónica CLASIFICADOS

MORON
RIVADAVIA 18037
Local 12
629-8711
●
En:
VILLA LUGANO
Murguiondo 4044
601-4073

25 OFICIOS VARIOS (Pedidos - Ofrecidos)

PEDIDOS

PANADERIA necesita maestro pala. Años 1740 Capital.

OFIC. albañil. Triunvirato 4127.

OFICIALES mosaistas y peones práct. Charlone 5720 V. Ballester.

SE NECESITAN ayudantes de obra presentarse con libreta fondo desempleo. Repubiliquetas 5349 Cap.

AVISOS AGRUPADOS AVISOS AGRUPADOS

PERSONAL PROFESIONALES TECNICOS EMPLEADOS OPERARIOS PEDIDOS Y OFRECIDOS

IMPORTANTE EMRESA
solicita
TECNICOS ELECTRICISTAS DE PLANTA
Para tareas de mantenimiento de sub estaciones Experiencia en B.T, M.T. y A.T. zona LA PLATA. Presentarse hoy y mañana con certificados de trabajos anteriores en
AV. MADERO 940
12 P. a partir de las 9,30 hs.

½ OFICIAL FOGUISTA
CON CARNET
Presentarse de 8 a 12 y de 15 a 17 horas en:
A. DEL VALLE 1464
CHILAVERT - FFCC.GBM.

EMPRESA CONSTRUCTORA
NECESITA
PARA SU OBRA EN TAPIALES
(Pcia. de Bs. As.)
OFICIALES ALBAÑILES Y AYUDANTES
Presentarse con certificados de trabajo y libreta de fondo de desempleo en
PARAGUAY 755
PB - CAPITAL

crónica CLASIFICADOS
en:
ALBERTI
Belgrano 2426
En
MONSERRAT
Salta 293

Compro Alh. Antig. de
ORO
Cotización Internacional Joyería "EL TASADOR"
ESMERALDA 610

Alhajas Antiguas de
ORO
BRILLANTES
COTIZACION INTERNACIONAL
Pagamos x gr. ó como Alhajas si están en buen estado
ESMERALDA 673

ORO PERFUMO en ONCE
$ 400.000 Oro 18 Alhajas Antiguas
RIVADAVIA 2972 CP

ORO POMPEYA $ 650.000 x ALH. ANT. C/B
ESQUIU 941 FRENTE A LA IGLESIA · SABADO ABIERTO ·

ORO POMPEYA
AV. SAENZ 1169 Loc. 33
SUPERO CUALQUIER OFERTA

ORO BME. MITRE 2781 a mts Pueyrredón
Plata Brillantes Alhajas Antiguas
TASACION INSUPERABLE

ORO POMPEYA
Av. Sáenz 946 Loc. 11
(Galeria Monumental)
SUPERO CUALQUIER OFERTA

ORO en CONGRESO
C/B $ 690.000 x Gr. - Brillantes
CANGALLO 1774 Casi Callao CP

ORO PUEYRREDON 145, LOC. 11
$ 145.000 GR. C/B (FRENTE ESTACION ONCE) SABADOS ABIERTO

ORO BME. MITRE 2770 CP
BRILLANTES, PLATA, ALH. ANT. A pasos
PAGAMOS UN ADIC. EN ALH. Pueyrredón

ORO en V. URQUIZA CP
250.000 x Gr. en A.A. a pasos de Est. Sáb.
TRIUNVIRATO 4575 L. 7 Abto.

ORO CONSTITUCION
Dentro Est. $ 790.000 x Gr. en Alhajas Antiguas C/Brill. BRASIL 1128 Loc. LyL

ORO BME. MITRE 2715 a 1 cdra. a Pueyrredón
Plata Brillantes Alhajas Antiguas
MAXIMA COTIZACION EN ONCE

ORO $ 380.000
Por gramo Alhajas antiguas
Av. Rivadavia 4963 Loc. 35

ORO CHACARITA
$ 250.000 Alh. Ant./Rcto. Póliz.
AV. DORREGO 813 (Esq. Ctes.)

ORO PRIMERA JUNTA
Plata - Brillant - Alhaj. Antig.
Consúltenos !! Nadie paga más
Rojas 59 a 1/2 cdra. Rivadavia

MIAMI GOLD CENTER
RIVADAVIA 5277 · Local 4
(1 cdra. de PRA. JUNTA-Superó toda Oferta en Alh. y Brillantes)

ORO ARTIGAS 92 - LOCAL 24
Frente Plaza Flores-Supero ofertas
Alhajas y brillantes. Tasaciones gratis 9/20 hs.

ORO Ahora tambien en SAN MARTIN
BELGRANO 18 LOC 9 (a 1/2 cdra Estación)
SUPERAMOS CUALQUIER OFERTA CP

ORO LA RECOVA DEL ONCE
Superamos toda oferta
AV. PUEYRREDON 95

ORO 1.000.000 — ¡NO LO CREA!
CORPORACION DE JOYEROS PAGA LO JUSTO
Superamos toda oferta en ORO bajo y piezas rotas.
PUEYRREDON 214 Gal. H. Pícaro L. 8
CASTELLI 265 Gal. Valeria L. 10 **ORO**

ORO PUEYRREDON 512 CP
CASI ESQUINA CORRIENTES
SUPERAMOS
CUALQUIER PRECIO Y PAGAMOS UN ADICIONAL POR HECHURA

ORO · PLATA · BRILLANTES
JOYERIA JOSE MARIA MUÑOZ
TASACIONES GRATIS - MEJORO CUALQUIER OFERTA
COTIZACION LONDRES - ZURICH - BAIRES
SABADOS ABIERTO HASTA LAS 16 HS. CP
CATAMARCA 14 Fte. Chevallier · PUEYRREDON 519 Esq. Corrientes

PROFESIONALES

VENEREAS - GLANDULAS
PIEL - VIAS URINARIAS
Dr. Cortondo (Méd.) - 15 - 21 hs.
Sábados 9 - 12 hs.
Saavedra 22 - P.B. "B" 48-0401
(Plaza Once)

VENEREAS
Urinarias - Piel - Glándulas
Dr. O. Brizzio (Médico) - 49-1525 -
9-12 y 15-20 hs. Sábados 9-12 horas
Bmé. Mitre 2105 - (Congreso)

GLANDULAS-VENEREAS
PIEL. Dr. Brito (Méd.) 9-19 hs.
Corrientes 1438 2° "E"
46-8194 Est. Subte Uruguay

VENEREAS - URINARIAS - PIEL
Dr. MORALES - Médico
Lunes a viernes 10 a 12 y 17 a 20 hs.
RIVADAVIA 3132 - ONCE

Desde los 6 Cuerpos de Sun Shore hasta los 7 de Lucky Way Hubo de Todo en la Cartelera

UNA SEMANA MUY MOVIDA

Nuevamente las recientes reuniones volvieron a contar con el amplio apoyo de los aficionados pese a que algunas de ellas no tuvieron todo a favor en lo que respecta al estado del tiempo. Pero las amenazas de lluvias no asustaron a los "burreros" y de ahí que las tribunas estuvieron bien pobladas, tal vez respaldadas por el resto del aguinaldo y los últimos pesitos de sueldo de diciembre. Pero sobre el ansia de acertar que es la consigna desde que el turf existe. La exclusiva del viernes fue para San Isidro y el césped ofreció un interesante programa integrado por una docena de carreras, que si bien no presentaron los abultados lotes de rivales de otras oportunidades se presentaban muy interesantes. La cátedra se defendió como pudo del aluvión de los batacazos, pero que mucha gente supo elegir para la "Cadena" es evidencia que su dividendo no llegara a seiscientos palos de los viejos a ganador, contrastando con las jugosas retribuciones de otras veces con un solo ganador.

* * *

El aspecto jerárquico de la jornada no fue descuidado y por eso la inclusión del Handicap Río de La Plata, un evento sobre la distancia del kilómetro en el que participaron yeguas de 3 años y más edad. Los kilos fueron asignados mediante el handicap y dada la ausencia de Soy Chica, que "agarró" para el país de los dólares, quedó Sun Shore encabezando la escala de peso, pero la hija de Solazo era capaz de otorgar esas ventajas y mucho más según quedó demostrado en su amplia victoria. Seis cuerpos la separaron de Birmatic y en 56'3/5 en una cancha que había perdido algo de su elasticidad. La pupila de Juan A. Maldotti no hizo otra cosa que responder a sus antecedentes y muy importantes por cierto, a tal punto que pueden llevarla alto en el ranking de valores ahora que el plantel de especialistas está reducido, aunque indudablemente no es lo mismo ganarle a Birmatic, que aguantarle la risa a Diplomada —gran triunfo en Maroñas-- y a Sun Charm y Morosinita, por ejemplo. De cualquier manera, hay que tener en cuenta de que se trata de una hija de Solazo y esa sola mención asusta, por lo tanto, la gente está esperando que le defensora del stud La Titina encare experiencias más bravas para evaluarla en su justa dimensión.

* * *

Con Sun Shore comenzó un triplete de victorias Héctor Libré, que más tarde completaría con Pandora y Wizzo, constituyéndose así en la figura de la jornada, en la cual también se lucieron los Artigas, padre e hijo con ese doblete flor integrado por Black Label y Remache. De cuando en cuando estos integrantes de una familia de gran raigambre turfística pasan a un primer plano, como justo premio a la dedicación y entusiasmo que tienen por el oficio.

* * *

Y el sábado y domingo el rumbo obligado fue Palermo, para los que no prefirieron el escenario sureño. Lo cierto es que el centenario hipódromo de la Avenida del Libertador mostró nuevamente que sigue siendo el preferido de los aficionados. En las dos fechas reunió cincuenta mil espectadores, contanto con mayor preferencia la jornada dominical que contó con la presencia de veintiocho mil espectadores, cuyo entusiasmo quedó reflejado en el intenso movimiento del sport que totalizó algo más de un "palo verde", producto de las trifectas, exactas e imperfectas, que tanta atracción tienen desde el mismo día de su implatación.

* * *

De los resultados del domingo hay muchas cosas importantes y sin duda el principal es el amplio dominio ejercido en el especial Ton Pouce, por Lucky Way, para el que los 59 kilos que le asignó el handicap fueron una risa, porque pese al plomo hizo gala de un empuje como si hubiera corrido con 48 kilos. Siempre se tuvo alto concepto del descendiente de Lucky Debonair, casi desde los albores de su campaña cuando tras salir de perdedor fue directamente a los grandes cotejos de la temporada en verdad no llegó a desentonar pese a la severidad de los compromisos que debió afrontar. Y la historia más reciente del pensionista del actual pupilo de Elvio Banno puede decirse que comenzó al escoltar a un cuerpo al invicto Pied-a-Terre en 1'34"2/5, Palermo, disputando seguidamente un clásico platense ganado por Slicker y a renglón seguido salir victoria a expensas de Chapulín y de ahí a esa riesgosa tenida con New Dandy, en la que si pesaron los kilos, pues los 59½, que cargó resultaron una barrera infranqueable ante un pingo de la calidad del defensor del Happy End, que actuó con solo 54 kilos y lo superó por cinco cuerpos, claro que para una derrota tan amplia predominaron factores del desarrollo, pues contra su característica le tocó ir a perseguir al puntero y eso lo perjudicó. Lo cierto es que Lucky Way, que dejó siete cuerpos atrás a Latin Lover y en buenos 1'36"2/5, se halla totalmente recuperado y con intensiones de ser el gran pingo que siempre se lo creyó. Amplio dominador del premio Tom Pouce, en el que también participó el muy creído Golden Pet, por sus lares están esperando que aparezca otro clásico millero para pedirle desquite a New Dandy y entonces la topada será muy brava.

* * *

Otro hecho destacable de la jornada palermitana fue la reprise exitosa de Misiadura, que tras cuatro meses de ausencia volvió a las condicionales haciendo galope largo. Luego de los titubeos iniciales le ganó facilmente a Taranta, secando pasaje a los encuentros jerárquicos, así es que se la vio segunda de Baroness, reiterando esa clasificación a poco más de un cuerpo de Málago, lo que es mucho decir y por último su actuación en la Polla, sufriendo un tropiezo que la mandó largo rato a la enfermería. Naturalmente, entre ganadoras de una se sintió muy cómoda y llegado el momento de la definición llegó un rato antes al disco. De esa manera la defensora del stud Arc se reincorporó a las luchas y a no dudarlo que será una animadora de primera línea.

* * *

Con Misiadura continuó la racha exitosa el cuidador Martín Gervasoni, que el sábado se anotó un triplete de victorias y anteayer completó un doblete, pues además de Misiadura retiró del pesaje vencedor al potrillo Indulto, un prometedor hijo de Liloy e Isolina, que en gran forma superó los problemas propios del debut y de noche, lo que configura una doble hazaña y además sacándole las castañas del fuego a su compañero Juanca depositario de la mayoría de los vales que consagró favorita a la yunta. Fue un Indulto llegado a tiempo, para sacar de la "misiadura" a los que fichado tupido al mentado Juanca.

Misiadura volvió con un fácil triunfo. Fue uno de los tantos impactos del binomio Gervasoni-Marina, en las últimas reuniones.

Qué Galana aumentó a cinco el número de sus éxitos dirigida por el aprendiz Riveiro, que está tallando de firme.

HIPODROMO DE SAN ISIDRO

COMPETIDORES Y MONTAS PARA MAÑANA

1ª CARRERA A las 17.30
Pr. S. Cross 1.000 Mts.
1 Macrosanto 56, E. Riso
2 R. Viejo 56, L. Falco
3 Placet 56, J. Núñez
4 All Black 56, G. Sena
5 Mastropiero 56, L. Triviño
6 Adige 56, H. Castro
7 J. Fox 56, R. Galloso
8 Doriot 56, A. Iturrez
9 El J. Chico 56, E. Bortulé
10 Solano 56, J. Alvis
11 Lanzarote 56, M. Escagües
12 F. Pass 56, C. Cáceres
13 Meneado 56, J. Aguirre

2ª CARRERA A las 18
Pr. Mapetite 1.000 Mts.
1 Lorca 56, V. Sang'tti
2 T. Naik 56, J. Jarcovsky
3 Tobacco 56, J. Funes
4 B. Pastor 56, J. Palacios
5 L. Arturo 56, R. Quiroga
6 Brodie 56, D. Suárez
7 Hank 56, C. Cáceres
8 C. Breech 56, V. Centeno
9 C. Field 56, A. Etchart
10 Trigger 56, C. Vega
11 L. Press 56, E. Liceri
12 El Vete 56, M. García
13 Mio 56, C. Sang'tti

3ª CARRERA A las 18.30
Pr. Vendetta 1.600 Mts.
1 M. Top 56, R. Ferreira
2 N. Hippy 56, H. Castro
3 Martine 56, P. Armada
4 Extorsive 56, A. Sánchez
5 Malcriada 56, J. Sampertini
6 Cemast 56, V. Aguirre
7 Ivette 56, H. Cost'ino
8 F. Butter 56, I. Gorrais
9 Guitarreante 56, N. Mezzotero
10 Tan Suelta 56, R. Galloso
11 Macrobella 56, H. Ponce

4ª CARRERA A las 19
Pr. Limethorpe 1.000 Mts.
1 L. Rock 57, J. Tocci
2 Ninette 57, A. Cervantes
3 Mina 57, H. Blanco
4 Blackdown 57, N. Bortulé
5 Meta Cruz 57, I. Gorrais
6 Bibelot 57, J. Banega
7 La Conquista 57, A. Etchart
8 Burnham 57, J. Cervantes
9 C. Musical 57, J. Romero
10 Vasquina 57, J. Godoy
11 La Lecherita 57, O. Frávega
12 E. Free 57, H. Silva

5ª CARRERA A las 19.40
Pr. Esperanza 1.000 Mts.
1 El Argentino 57, XX.
2 Saboyano 57, A. Sandoval
3 Pocahontas 57, H. Cost'ino
4 Blacking 57, L. Sosa
4a S. Meije 57, E. Romero
5 Liverpool 57, R. Almirón
6 Basañez 57, M. García
7 Cabrero 57, G. Sena
8 B. Rhytm 57, J. Oural-
9 B. Punto 57, A. Ferreras
10 Samburu 57, H. López
11 Cismontano 57, F. Pedrozo
12 Byronmas 57, J. Michelli
13 Marmarou 57, E. Castaño
14 R. Indio 57, G. Retorto
15 Akil 57, V. Emmolo
15a Benia Qui 57, J. Viola

6ª CARRERA A las 20.10
Pr. Primera 1.800 Mts.
1 Frontal 57, O. Monténegro
2 V. José 57, O. Tabares
3 Pier 57, J. Mansilla
4 El Nevado 57, H. Libré
4a Willi 57, R. Pastor
5 Optativo 57, I. Guimaraes
6 Afghar 57, C. Verdasco
7 Facazo 57, M. Escagües
8 El Pajar 57, M. Bertorini
9 El sonido 57, P. Armada

7ª CARRERA a las 20.45
(Pr. Tebas 1.000 Mts.)
1 Mount Star 57, R.Galloso
2 Vino Fino 57, H.Ponce
3 Teich 57, R.Ferreira
4 Caro Emilio 57, J.Palacios
5 Osito Saltarin 57, R.Barrueco
5ª Qué Gotan 57, E.Berio
6 Buchrriso 57, C.Pires
7 Larvik 57, L.Angulo
8 Corajudo Big 57, R.Zalazar
8ª Don Chiche 57, J.Repiso
9 El Valeroso 57, E.Figueroa
10 Yaguari 57, A.Ferreras
11 Mital : 57, R.Laitán
12 Interdit 57, J.Cervantes
13 Tediem 57, J.Corso
14 Tonic Vet 57, V.Centeno
15 Araphil 57, E.Liceri

8ª CARRERA A las 21.15
(Pr.D.J. de Fútbol de China 2000 Mts.)
1 Minyas 57, H.Galeppi
2 Viñador 57, J.Banega
3 Sol Claro 57, E.Romero
4 Cherie 57, D.Dominguez
5 Opositor 57, N.Núñez
6 Boota Balconero 57, A.Cervantes
7 Manu 57, H.Nis
8 El Atenlense 57, E.Rosales
9 Habitat 57, X.X.
10 World Glory 57, I.Sequeira
11 Mc Bloom 57, A.Etchart
12 Jibaro 57, H.Libré

9ª CARRERA A las 21.50
(Pr. Alcázar 1.000 Mts.)
1 Moflete 56, C.Verdasco
2 Signe 52, J.Burgois
3 Rubinstein 57, O.Montenegro
4 Cochazo 57, V.Sanguinetti
5 Opiante 57½, J.Batruni
5ª Pingo Vit 51, J.Aguirre
6 Bouquin 51, W.Serrudo
7 Karakane 57, J.Banega
8 Con Vino 57, E.Riso
9 Diorissimo II 51, R.Riveiro
10 Vial 53½, A.Ferreras
11 Magic Boy 56, O.Ayude
12 Happy Boy 52, R.Pastor
13 Pre Vit 55, R.Barrueco
14 Serenatero 55, A.Etchart
15 Aristóbulo 56, O.Frávega

10ª CARRERA A las 22.25
(Pr. Espátula 1.400 Mts.)
1 Hijí 57, J.Núñez
2 Sin Querencia 57, D.Cabral
3 Prevenida 57, M.García
4 Barranica 57, A. De Arriba
5 Kona 57, A.Etchart
6 Arrayún 57, F.D'Elías
7 Domuta 57, H.Olivera
8 Basileana 57, R.Riveiro
9 Che Lardita 57, R.Laitán
10 Twinsy 57, O.Zapata
11 Erix Day 57, L.Romero
11ª Esmaltadora 57, R.Eguzquiza
12 Choli 57, E.Romero
13 Polvorera 57, O.Telechea
14 Que Papusa 57, N.Núñez.

11ª CARRERA A LAS 23
(Pr. Pitanga 1.000 Mts.)
1 Hogarth 57, L.Alzamora
2 Mystery 57, J.Lago
3 Magulla 57, R.Quiroga
4 Besthite 57, M.Bertorini
5 Kenyon 57, C.Pintos
6 Arakuton 57, C.Sanguinetti
7 Educando 57, O.Mansilla
8 Blunder 57, E.Olguin
8ª Bocinero 57, V.Centeno
9 Campeao 57, M.García
10 Negro Oro 57, V.Sanguinetti
11 Framor 57, N.Mezzotero
12 Dop SAtu 57, C.Cáceres
13 Leyberkim 57, E.Bortulé
14 Mi Sol 57, J.Michelli
15 Abed Eriz 57, S.Tieri
15ª Caesar 57, R.Díaz

Ganadores no 'dan la Cara'

Como ocurrió con el "gordo" de Año Nuevo, los ganadores del premio mayor de la Lotería Nacional —esta vez del sorteo de Reyes— se mostraron reacios, al menos en el primer día de pagos, a darse a conocer y recibir "los millones" correspondientes.

En el recinto de la Lotería Nacional de Beneficencia y Casinos, Santiago del Estero 126, el lapso habilitado para el pago de los premios, 9 a 11, transcurrió sin ningún tipo de novedades y los periodistas allí presentes hasta resultaron motivo de curiosidad, dada la ausencia de cobradores de los principales premios de la jugada de Reyes de la Lotería Nacional, cuyo número premiado fue el 27.846, con 3.125 millones de pesos.

La mañana aparecía ya con sesgos de improductiva cuando se presentaron Guillermo Cabada, de 26 años, domiciliado en Lanús y Luis Sansone, de 64, con domicilio en la Capital Federal, a preguntar por el lugar de pago del primer premio de la jugada de Reyes... pero de la lotería chaqueña.

Los mencionados representaban a otros 16 compañeros de la tesorería de PAMI en la Capital Federal, ubicada en Cerrito 740, piso 4°. Todos ellos, 18 en total, son poseedores del número 27846 de la lotería chaqueña, premiado con 1.665 millones de pesos, lo que a cada uno de los afortunados se hace acreedor a unos 90 millones de pesos en el reparto.

Adquirieron el entero en una agencia que funciona en la estación 9 de Julio de la línea "D" de subterráneos

● EL GORDO SANTAFESINO

ROSARIO, (De nuestro corresponsal).— El segundo premio de la Lotería de la Provincia de Santa Fe, fue vendida en esta ciudad, mientras que el "gordito" fue comercializado en la ciudad de Córdoba, repartiendo 8.000 millones entre los habitantes de esa ciudad. El poseedor del segundo premio es el señor Alvaro Benítez Suárez que recibirá la nada despreciable suma de 525 millones de pesos.

LA CROISILLE IMPRESIONO MUY BIEN EN LA PARTIDA PALERMITANA: 1.000 en 1'4/5

Che Pujante no Precisó más que 1'

Comenzó con todo la semana de ensayos en las pistas de Palermo y San Isidro y la labor de los cronometristas estuvo recompensada en algunas marcas que anticipan fijas a breve plazo. Por ejemplo, en la arena norteña sobresalió Che Pujante, con 1' para el kilómetro con 12" de final y en cuanto al Argentino, bueno lo de La Croisille.

● SAN ISIDRO

Encabeza **Che Pujante** la actividad de cancha sanisidrense. Excepcional pasada sobre el kilómetro de acuerdo al parte que ofrecemos a continuación: CHE PUJANTE, M. Sarati, 1.000 en 1' con 12" de final; KONA, A. Etchart, 700 suave del lado opuesto en 46"; CHE LARDITA, J. Michelli, 700 del opuesto en 45"; CANONGIA, M. Abregú, 800 en 49"; GRAMADA, J. Abregú, 700 en 41"4/5, primeros de ACUERDATE, M. Abregú que hizo 800 en 48"2/5, del opuesto y mejor la primera que dio cuatro cuerpos e igualó rematando en 11"3/5; FRE SAL, J. Juárez, 600 en 35"2/5; SALARIADO, peón, 600 en 35"2/5 de los 700 a los 1.000; BOOTS BALCONERO, R. Llanos, 1.000 cómodo en 1'5" de los 2.000 a los 1.000; VOLSUNGO, O. Cosenza, 800 en 50"1/5; DAN BELOVED, peón, 800 en 49"2/5; TARRASA, H. Colman, 500 del lado opuesto en 30"; RANCHO LINDO, G. Retorto, 500 a entera voluntad en 32"; EL SONIDO, P. Armada, 800 del lado opuesto en 51"; TRITTER, C. Vega, 500 suave en 32".

● ARGENTINO

También se registraron varios vuelos rasantes en la pista grande normal del hipódromo Argentino, caso La Croisille que pasó el kilómetro de codo en 1'4/5. El parte completo, para ir tanteando las próximas reuniones, dice así: LA CROISILLE, E. Liceri dio dos cuerpos y dominó por uno a BLINIS, L. Calvete, 1.000 de codo en 1'4/5 con 12"2/5 de final; BESTLINE, P. Molina, 800 en 48"; MACHACO, A. Pauleau a la par de PINO AZUL, P. Molina, 1.000 de codo en 1'1"3/5; PALESTINO, A. de Arriba a la par de FRAU LAMANCHE, R. Laitán, 1.000 juntos y cómodos en 1'3"3/5; EL MORISCO, R. Almirón, 800 de codo en 50"; KARAKANE, J. Banega, 500 en 29"1/5.

TITULO PARA SIN PAR Y MOVEDORA

La Plata arrancó la semana con todo en función de reloj. Porque hay espectacularidad en ensayos como el de Sin Par o en la rajadora sin pausa de Movedora, motivos principales para nuestros cronometristas que nos presentaron el siguiente parte de actividad.

(Pista grande, normal)

SIN PAR, O. Aguirre, 1.200 en 1'14"2/5 con 12"3/5 de final: MOVEDORA, D. Torrilla, 700 del opuesto en 41"3/5 con 12" de final; AMIGO FIEL, C. Sanguinetti, a la par de KAYDAM, M. Cañedo, 700 en 42", juntos; MICARLO, L. Alzamora, 1.400 de floreo en 1'33"; TAN CEREZO, M. Cañedo, 1.600 a entera voluntad en 1'49"; GARDE, O. Frávega, 1.600 de floreo en 1'48"3/5; QUE JOYA, R. Comas, 1.600 en 1'43"2/5; GOOD WITZ, A. Sandoval, 2.000 en 2'19"; SIGNE, J. Burgois, 500 del opuesto en 29"2/5; EL VETE, M. García, 600 en 37"; CON DREA, E. Brown, 600 cómodo en 37"3/5; OCRA, E. Brown, a la par de MANGO LINDO, F. Rivero, 600 en 37"; NATI, J. Borgis, 600 en 37"3/5; CON SOBERBIA, V. Rosas, 600 en 38"; SIN RECUERDO, M. Cañedo, 700 en 44"4/5; LA VELETA, R. Ramallo, 700 cómoda en 44"; QUIREX, H. Rujano, 800 en 50"4/5; TAPECITA BIG, J. Maciel, 800 cómoda en 50"3/5; VINO TROPERO, J. Maciel, 800 suave en 52"2/5; PASAGERE, E. Castaño, 800 en 50"3/5; BLUE DEVIL, J. Maciel, 800 en 52"; SILLON REAL, O. Aguirre, 1.000 a entera voluntad en 1'5"4/5; LUCKY LUCKY, R. Comas, 1.000 en 1'2"4/5 con 12"3/5 de final (muy bueno); REPIQUETEO, E. Castaño, 1.000 en 1'4"1/5; GRAN HECHIZADO, J. Maciel, 1.000 en 1'3"4/5; DOMAT, J. Fernández, 1.000 en 1'5"; RIO AZUL, J. Fernández, 1.000 cómodo en 1'4".

ALDERMAN TENDRA CUATRO RIVALES

Se conocen desde la víspera los programas de este fin de semana en el hipódromo de Palermo, al que le correspondieron las fechas del viernes y domingo. Para el primero de esos días están previstas 8 carreras desde las 17.30 a las 22.35, figurando como encuentro central el Clásico Buenos Aires, sobre la distancia de 2.200 metros, y aunque serán pocos los competidores las perspectivas son igualmente muy interesantes, porque medirán sus fuerzas All New, Alderman, Poiselle y Legitimo, cargando 60 kilos, y Modelado, que, por su condición de ejemplar de 3 años, actuará con 53½ kilos. El pensionista de Martín Gervasoni viene de obtener un fácil triunfo a expensas de El Expreso.

En cuanto a la reunión dominical, estará respaldada por el Clásico Francisco B. Bosch, competencia con un kilómetro de recorrido en la que serán de la partida Super Honesta, Cisandra, Pagaie, Karpova y Makpais, con probabilidades favorables para esta última.

● TELEVISAN LA PELEA

Informó la Dirección General de Hipódromos, que en la reunión del viernes en Palermo, por circuito cerrado de televisión color se transmitirá la pelea entre Sergio Víctor Palma y Jorge Luján, que sostendrán ese día en Córdoba. La pelea será puesta en pantalla íntegramente, ya que la televisación continuará aun después de finalizada la jornada.

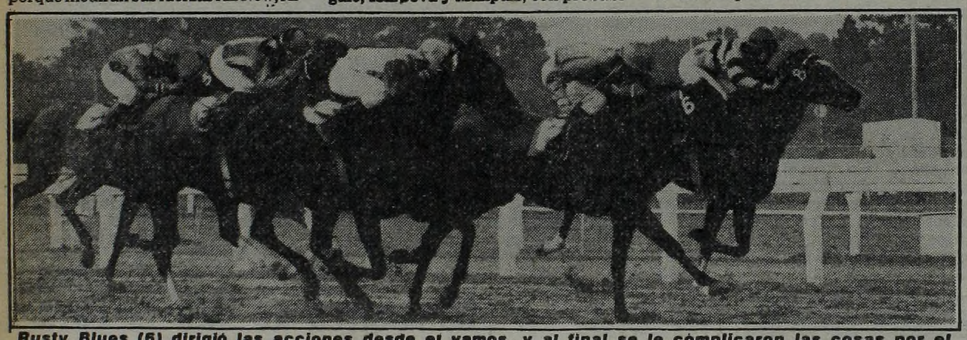

Rusty Blues (6) dirigió las acciones desde el vamos, y al final se le complicaron las cosas por el avance exterior de La Alhambra, pero Bortulé la hizo guapear y salió gananciosa por solo 1/2 cabeza.

HIPODROMO ARGENTINO

COMPETIDORES Y MONTAS PARA EL VIERNES

1ª CARRERA A las 17.30
Pr.Up—2.000 mts.
(Com. la 1ª Ap.Dob.Extra)
1 Gran Nushu 57, M.García
2 T.Bluff 57, V.Centeno
3 M.Flight 57, O.Cosenza
3A Showgirl 57, M.Lezcano
4 Lautareska 57, I.Desvard
5 Linternita 57, J.Camoretti
6 Polentosa 57, R.Desvard
7 Ranura 57, C.Vera

2ª CARRERA A las 18.10
Pr.Locomotor—1.000 mts.
(Final. la 1ª Ap.Dob. Extra)
1 Pedraza 55, A.De Arriba
2 Motorway Press 55, E.Liceri
3 Rovit 55, J.Bretón
4 La Genial 55, J.Vaira
5 S.Wiltness 55, V.Centeno
6 G.Alegría 55, M.Sandoval
7 Zu Nacha 55, A.Sandoval
8 La Martillera 55, M.Mercau
9 Wet Blue 55, Mabel Gómez
10 Destination 55, R.Laitán

3ª CARRERA A las 18.50
Clásico Bs.As.—2.200 mts.
(Com. la 2ª Ap. Dob. Extra)
1 All New 60, H.Libré
2 Alderman 60½, J.Maciel
3 Poiselle 60, V.Sanguinetti
4 Legitimo 60½, H.Artigas
5 Modelado 53½, M.Lezcano

4ª CARRERA A las 19.35
Pr.Circinus—1.600 mts.
(Final. la 2ª Ap.Dob.Extra)
1 Versur 57, J.Burgois
2 Kamila 57, R.Laitán
3 Acuérdate 54, M.Abregú
4 Sal Ligera 57, R.Riveiro
5 Aquitania 57, O.Tabares
6 Siberia 57, R.Galloso
7 Gondolette 54, J.Sampertini
8 Tabulada 54, E.Jara
9 Gramada 54, J.Srur

5ª CARRERA A las 20.20
Pr.Prudence—1.000 mts.
(Com. la 3ª Ap.Dob.Extra)
1 Noble Solo 57, J.Maciel
2 Vino Fino 57, H.Ponce
3 Un Juancho 57, J.Gallardo
4 Sky Pet 57, O.Zapata
5 Tonic Vet 57, x.x.
6 Vercingetorix 57, M.Cardozo
7 Cabrero 57, G.Sena
8 Qué Gotán 57, E.Berio
8A O.Saltarín 57, R.Barrueco

6ª CARRERA A las 21.5
Pr.Borobeta—1.400 mts.
(Final.la 3ª Ap.Dob.Extra)
1 Hadar 56, H.Libré
2 Miserere 56, E.Jara
3 Vamos Viga 56, M.García
4 Abraxas 56, J.Ibarra
5 Pólux 56, G.Sena
6 E.G.Pinto 56, R.Latorre
7 P. e' Puma 56, H.Costantino
8 Noticioso 56, O.Zapata
8A Sagazmente 56, x.x.
9 G.Harbour 56, N.Mezzotero
10 R.Butler 56, D.Soto
11 May Fox 56, R.Laitán
12 Camembert 56, O.Labanca
13 New Horse 56, M.Mercau

7ª CARRERA A las 21.50
Pr.Alhue—1.000 mts.
(Com. la 4ª Ap.Dob.Extra)
1 Loggetta 56, R.Barrueco
2 J.Countess 56, M.Lezcano
3 Rapidísima 56, R.Laitán
4 Her Soir 56, J.Valdivieso
5 Striking 56, R.Galloso
6 Ghambrade 56, J.Maciel
7 Talámpaya 56, R.Desvard
8 Chaldee 56, V.Sabin

8ª CARRERA A las 22.35
Pr.Dearman—1.200 mts.
(Final. la 4ª Ap.Dob.Extra)
1 Dama Eme 57, E.Romero
2 C.Abierta 57, A.Sánchez
3 Glicina 57, G.Sena
4 Canonjía 57, M.Abregú
5 Sonalda 57, M.García
6 Jehudith 57, R.Galloso
7 Portentosa 57, J.Valdivieso
8 La Noche 57, M.Lezcano
9 Rizpa 57, V.Sanguinetti
10 Lotería 57, O.Dominguez
11 Skyla 57, J.Batruni
12 New Star 57, J.Burgois
13 S.Glory 57, V.Centeno
14 M.Lambourn 57, E.Martínez
15 Franka 57, A.Ferreras

Un Comunicado de la Gremial

La gremial del turf emitió un comunicado haciendo saber a los cuidadores que no hicieron todavía la presentación y regularización por la existencia de boxes, que el trámite puede efectuarse hasta el 15 del corriente mes, debiendo presentarse en la Municipalidad de San Isidro.

Se deja constancia que vencido el plazo señalado, los studs no registrados serán clausurados.

MIENTRAS GIRA EL GLOBO

HOY: QUIN. NAC. - 20 PREMIOS - 21.30 HS.

Atrasados a la grande			Demorados a los premios		
Centena	Decena	Unidad			
0	5	5	12	03	92
28 s	24 s	30 s	35 s	31 s	27 s

Ultimas 14 grandes		FAVORITOS:	Tres cifras atrasadas a los premios
369	214	A la grande	Centena
701	293	15-19-48	1
571	386		Decena
522	217	A los premios	7
418	488	12-15-91	Unidad
833	863		2
129	517		

Ambos demorados a la grande			El dato de CRONICA		
43	97	60	72	77	90

TUCUMAN

1° con	$1.500.000.000	33835	6° "	$	1.080.000 27540
2° "	$ 135.000.000	5659	7° "	$	1.080.000 35938
3° "	$ 27.000.000	48827	8° "	$	1.080.000 42155
4° "	$ 9.900.000	46946	9° "	$	1.080.000 43769
5° "	$ 6.300.000	14729	10° "	$	1.080.000 45203

1ª Carrera A las 16.30
Pr. Vacación — 1800 mts.
(Com. la 1ª Ap. Dob. Extra)
1 Very Bright 56, R. Laitán
2 Hija 'el Tata 56, M. Mercau
3 Temple Bell 56, V. Sanguinetti
4 Ilet 56, A. Ferreras
5 Storlette 56, J. Benítez
6 Kanty 56, R. Rossi
7 Macrobella 56, H. Ponce
8 Line Up 56, H. Libre

2ª Carrera A las 17.10
Pr. Rutilante — 1000 mts.
(Final. la 1ª Ap. Dob. Extra)
1 Amigo Fiel 56, V. Sanguinetti
2 Trintell 56, M. Salces
3 Ecleton 56, J. Batruni
4 Cascos Sir 56, R. Ausili
5 Fray Andrés 56, E. Olguín
6 Vanidoso 56, R. Díaz
7 Fat Húmedo 56, A. De Arriba
8 Macrolido 56, F. Sarmiento
9 Advise 56, H. Ponce
10 Royal Hunter 56, R. Ferreira

QUINIELA

1°	910	11°	455
2°	356	12°	676
3°	658	13°	175
4°	376	14°	440
5°	647	15°	594
6°	931	16°	000
7°	860	17°	646
8°	458	18°	031
9°	070	19°	213
10°	952	20°	130

HIPODROMO ARGENTINO

COMPETIDORES Y MONTAS PARA EL DOMINGO

3ª Carrera A las 17.50
Clásico F. B. Bosch — 1000 mts.
(Com. la 2ª Ap. Dob. Extra)
1 Super Honesta 55½, M. Lezcano
2 Cisandra 59½, E. Jara
3 Pagaie 55½, M. Abregú
4 Karpova 55½, R. Laitán
5 Makpais 59½, x.x.

4ª Carrera A las 18.35
Pr. Indian Chief — 1400 mts.
(Final. la 2ª Ap. Dob. Extra)
1 Ambiente 56, M. Mercau
2 Aniceto 56, O. Zapata
2A. Trampeante 56, x.x.
3 Mythos 56, R. Laitán
4 Alfiano 56, V. Centeno
5 Mahanadi 56, J. Maciel
6 Rival 56, R. Buonocore
7 Giro Batol 56, H. Silva
8 Roller 56, E. Jara
9 Paroleante 56, J. Valdivieso
10 Che Marino 56, C. Bertoldi
11 Palestino 56, A. De Arriba
12 Tilde 56, E. Bortulé

5ª Carrera A las 19.20
Pr. Diplomada — 1000 mts.
(Com. la 3ª Ap. Dob. Extra)
1 Che Pujante 56, M. Sarati
2 Salariado 56, J. Valdivieso
3 El Manuel 56, V. Centeno
4 Punto Alto 56, x.x.
5 Goldmundo 56, P. Garnica
6 Mirvin 56, R. Laitán
7 Luv 56, E. Jara

6ª Carrera A las 20.5
Pr. Vivacity — 1600 mts.
(Fin. la 3ª Ap. Dob. Extra)
1 Dan Beloved 57, G. Sena
2 Prestigiado 57, x.x.
3 Datero 57, E. Bortulé
4 Patois 57, M. Salces
5 Isleworth 57, C. Montenegro
6 Otoño 55, C. Giussi
7 Januario 57, R. Desvard
8 Oro 57, W. Blanco
9 Macrocosmos 57, P. Peralta
10 Nanai 57, N. Mezzotero
11 Controlante 57, J. Valdivieso

7ª Carrera A las 20.50
Pr. Pariguana — 1000 mts.
(Comienza la 4ª Ap. Dob. Extra)
1 Panthy 57, E. Bortulé
2 Cash Man 57, J. Valdivieso
3 Racing 57, M. Sarati
4 Cholo King 57, O. Ilarione
5 Real Caso 57, R. Riveiro
6 Desamorado 57, R. Ausili
7 Sky Rápido 57, H. Tocci
8 Flinthe 57, C. Pintos
9 Urdaburu 57, V. Sanguinetti

8ª Carrera A las 21.35
Pr. Uruguayana — 1000 mts.
(Fin. la 4ª Ap. Dob. Extra)
1 Alarming Motive 56, G. Rizzi
2 Sixgham 56, F. Macedo
3 Che Pebete 56, O. Merlo
4 Bacharach 56, H. Libre
5 Hank 56, C. Cáceres
6 Con Inti 56, R. Laitán
7 El Pinar 56, C. Vera
8 Juanca 56, M. Lezcano
9 Aristrón 56, P. Molina
10 Medripin 56, H. J. López
11 Tres Palos 56, R. Ferreira

9ª Carrera A las 22.20
Pr. Tintilla — 1400 mts.
(Com. la 5ª Ap. Dob. Extra)
1 Benissima Yun 57, E. Figueroa
2 Dione 57, J. Martínez
3 Bold Lita 57, F. Sarmiento
4 Arquas 57, J. Valdivieso
5 Maquillante 57, R. Riveiro
6 Sueltenla 57, x.x.
7 Refalada 57, J. Cervantes
8 Gran Candeur 57, M. Lezcano
9 En Buenas 57, R. Astorga
10 Lautareska 57, I. Desvard
11 Royal Flying 57, H. Libré
12 Mesurada 57, J. Batruni

10ª Carrera A las 23
Pr. I. Bet — 1600 mts.
(Final. la 5ª Ap. Dob. Extra)
1 B. Rophontes 56, J. Valdivieso
2 Snow Amour 56, R. Riveiro
3 Calcado 56, N. Mezzotero
4 Sloan 56, J. Romero
5 N. Dreams 56, R. Galloso
6 Sellout 56, C. Cáceres
7 Colegial 56, V. Sanguinetti
7A Vaticano 56, J. Alvis
8 Verbum 56, O. Zapata
9 El Centinela 56, R. Díaz
10 Pino Azul 56, P. Molina
11 Equatorial 56, R. Ballacomo
12 Ginger Snap 56, J. H. Figueroa
13 Fu Horse 56, M. García
14 Vitalion 56, E. Bortulé

LA PAVADA

Con una **aguda laringitis** partió hacia París **(como anticipó esta sección)** la **siempre pimpante** Graciela Borges. Se fue muy preocupada por el malestar, que está combatiendo **"con todo"**. ¡Que se cure pronto!

* * *

Parece que Emilio Ariño **abandonará las huestes de Canal 11** —donde está desde hace más de una década— y **"recalará** pronto en ATC. Ultimamente se lo vio en varias oportunidades **conversando con altos ejecutivos de ese canal.**

Noticias procedentes de Villa Gesell dan cuenta de **que han fracasado la mayoría de los espectáculos por allí presentados.** Alberto Locati, con su show unipersonal, **apenas reunió 45 espectadores;** Marilina Ross, cantando, tuvo más suerte: **atrajo a unos 60.** Ni siquiera el polémico Jorge Luis Borges se **"salvó"**, ya que solamente **unos 100 se interesaron por sus charlas.** La única **"que mató"** fue María Marta Serra Lima.

* * *

El **"muñeco"** Mateyko comentaba anoche en la Ciudad Feliz que **había mantenido una conversación telefónica con el productor Carlos Montero,** quien le confirmó que el próximo marzo retornará a Buenos Aires **(actualmente labora en San Pablo, Brasil)** y que se reincorporará a nuestro video. Casualmente para esa fecha **(el 15 para ser exactos)** se anuncia el retorno, con sus famosos almuerzos de Mirtha Legrand. **¿Volverán a laborar juntos?**

* * *

Mariquita Valenzuela está trabajando en teatro en Necochea y, durante el fin de semana que pasó **se lo vio por aquellas playas a Juan Carlos "Pichuqui" Mendizábal, quien fue,** hasta no hace mucho, su marido. Hay quienes aseguran **haberlos visto juntos, muy juntos.** ¿Reconciliación junto al mar?

* * *

Una cifra pocas veces alcanzada en un fin de semana **(viernes, sábado y domingo)** logró el teatro Astros con su nueva revista: **más de 5.000 espectadores.** Y eso que estamos en pleno verano.

* * *

Se sabe que desde abril próximo, por Canal 7, Rodolfo Bebán **"recreará"** su famoso "Malevo", **que ahora se llamará "El Oriental".** El contrato está firmado y en la actualidad **se está completando el elenco.** Y seguimos **en el volver a vivir...**

* * *

Y hay más novedades de la **"costa":** desde Necochea informan que los productores **(y también los intérpretes)** de "Los japoneses no esperan" **están bastante preocupados porque el público no acude a la sala.** El elenco lo integran Raúl Aubel, Ambar La Fox e Irma Roy. **¡A no desanimarse!**

PROBLEMAS PARA BETO CABRERA

VILLA MARIA, Córdoba, 11 (De nuestro corresponsal).—Un confuso episodio tuvo lugar en la noche del domingo pasado, del que fue protagonista el cómico, cantante e imitador Beto Cabrera, quien tiempo atrás formara el "Dúo de dos" junto con Mario Sánchez.

Ocurrió durante el desarrollo del Festival Nacional de Peñas que se relizó en esta ciudad y en el que participaron prestigiosos artistas, como Los Chalchaleros, Zamba Quipildor, Ariel Ramírez, Eduardo Falú, Julia Elena Dávalos, Argentino Ledesma, el nombrado Cabrera, con la animación de Silvio Soldán.

Al promediar la velada tocó el turno de actuación de Beto Cabrera, quien realizó su rutina habitual de chistes, canciones e imitaciones, que fueron festejadas por la concurrencia.

En un momento dado y cuando ya había avanzado bastante la actuación del artista, un espectador identificado luego como Héctor Cavagliati, se dirigió a uno de los policías afectados a la custodia del local, solicitándole la detención de Cabrera, ya que entendía que su actuación era obscena y lesiva para la moral de los presentes.

El representante de la ley no consideró procedente el pedido, indicándole al quejoso espectador que, no pudiendo por su parte hacer nada, debía dirigirse a la comisaría de Villa María para formular la denuncia correspondiente, cosa que Cavagliati hizo.

Mientras tanto, Beto Cabrera finalizó con su trabajo que, como es costumbre en él cerró con una imitación del cantante Raphael, alejándose del lugar, dándole instrucciones a su representante para que abonara la cuenta del hotel Colonial, donde estuvo hospedado, partiendo por su parte con rumbo desconocido.

El hecho resultó sumamente curioso, ya que pese a la denuncia realizada en su contra, Cabrera no fue notificado de nada hasta el momento en que dejó la ciudad, ignorándose por lo tanto lo que podrá suceder. Por otra parte, se comentó en ámbitos periodísticos de la ciudad que sería posible que otras denuncias en contra del artista se formulen luego de la mencionada, aunque no se pudo confirmar si así sucederá.

Mientras tanto no se sabe dónde se encuentra el cómico ni tampoco cómo podrá la policía tomar medidas en su contra. Todo esto hace que el episodio, como dijimos, tenga aspectos que resultan hasta ahora muy confusos.

Los Números Marplatenses

MAR DEL PLATA, 11 (De nuestro corresponsal).— Se conocieron, en forma extraoficial, las primeras cifras sobre cantidad de espectadores que acudieron durante los últimos jueves, viernes y sábado a las principales salas teatrales en las que se presentan los calificados **"monstruos del espectáculo". CRONICA dividió los totales de los 3 días por la cantidad de funciones, que en todos los casos son 2 diarias con excepción del "Opera", donde se presentan Porcel-Casan-Olmedo, quienes el sábado concretaron 3 (una trasnoche).** Los promedios de esos 3 días, por función, dan los siguientes guarismos:

COMPAÑIA	ESPECTADORES
Les Luthiers	706
Bredeston-Giménez-Dissi-Sapag-Cárpena-Del Valle	639
Biral-Bebán	441
Porcel-Casan-Olmedo	436
Calabró-Talbo-Mayorano	428
De Mendoza-Montanari-Calvo-Bianchi-Faiad	410
Silveyra-Perissé	290
Conventillo de la Paloma	268
Vittori-Mazza-Sedova	267
Teatro Abierto	195
Benedetto-Closas	182
Satur-Zabala-Picchio	49

Héctor Alterio, Postulado Para un Premio

NUEVA YORK, 11 (AP).— La Asociación de Cronistas de Espectáculos de Nueva York, que agrupa a los periodistas que sirven a la numerosa comunidad hispánica de esta ciudad, ha dado a conocer sus postulaciones para los premios a los artistas internacionales del año.

En el rubro cine fueron seleccionados para mejor actor, el argentino Héctor Alterio y los españoles Simón Andreu y Emilio Gutiérrez Caba. Para mejor actriz, Aurora Batista, de España y las mexicanas Isabel Corona y Silvia Pasquel.

En cuanto a la distinción máxima, como artista más destacado del año en todos las disciplinas artísticas, la elección será entre Julio Iglesias, de España; Charytin Goico, de la República Dominicana y José Luis Rodríguez de Venezuela.

Los galardones serán entregados el 27 de marzo, en una ceremonia de gala que se realizará en un teatro céntrico de esta ciudad. Las designaciones han provocado desde ya una gran expectativa, y muchos destacan que haya un argentino entre tantos españoles y centroamericanos.

Murió el Padre del Actor Jorge Barreiro

La imprevista presencia de Jorge Barreiro en la Capital, procedente de Villa Carlos Paz donde se encuentra actuando, tuvo una razón de ser por demás dolorosa, como fue la muerte de su padre.

En momentos en que esta edición llega a manos de nuestros lectores, Jorge ya se encuentra regresando a la ciudad cordobesa para retomar su labor, pero ayer tuvimos tiempo de conversar brevemente con él, en primer lugar para testimoniarle nuestra solidaridad en el triste momento que está viviendo y también para interesarnos por las circunstancias que motivaron el deceso de su padre.

—Lo teníamos enfermo desde hace tiempo —nos dijo— y el desenlace se produjo porque le falló el corazón.

Ayer se realizó el sepelio, al que lamentablemente no pudieron concurrir muchos de sus colegas y amigos que se encuentran trabajando fuera de Buenos Aires. De todos modos, Barreiro tuvo el apoyo moral de quienes tuvieron oportunidad de acompañarlo física o espiritualmente. Y allá, en Carlos Paz, también tendrá la solidaridad de sus compañeros para superar tan mal trance.

La "Dolce" Anita en Suecia

GOTEMBURGO, Suecia, 11 (Radiofoto UPI).—Hacía 13 años que la estrella sexy Anita Exberg no volvía a su país. La actriz de "La dolce vita" recordada película de Federico Fellini, llegó a Suecia para presentarse en un programa de televisión. A su llegada al aeropuerto desde Roma, donde reside, fue recibida por periodistas y fotógrafos, como en la época de su gran esplendor.

Distinciones Para Argentinos

Dos conocidos hombres de televisión, nuestros compatriotas Oscar y Carlos Sacco, acaban de recibir dos distinciones por parte de los empresarios de Venezuela, que les otorgaron el "2 de oro", por su programa "Fantástico" que se emite los sábados, en tanto que la asociación de críticas de Caracas los premió con el "Espectáculo 1981", como los productores del año.

Los Sacco se encuentran radicados en aquel país desde hace 12 años, habiendo realizado allí una serie de programas de las características de la famosa "Feria de la Alegría". También se encuentran proyectando un espectáculo para realizar en nuestros país.

"LA TERRAZA" LLENA DE GRANDES ASTROS

Dos de los grandes de "La terraza": Ugo Tognazzi y el relevante actor frances Jean Louis Trintignant.

Una de las películas europeas de más controvertido tema ha sido —y sigue siéndolo— el filme italiano titulado **"La terraza"**, resistida en casi todos los mercados, ampliamente discutida, cortada en algunos lugares, en varios países en exceso , tal como se estima ha sucedido en diversos países de América latina, pero en todos los casos y aun al márgen de algunos cortes, ampliamente aceptada, admitida, admirada y elogiada por una crítica que ha sido tan internacional como unánime. "La terraza" hace bastante tiempo que está entre nosotros, en la que bien podíamos denominar de "cola de espera" hasta que la censura se ablande.

Y ese ablandamiento se ha logrado y la película que dirigió el inteligente y sensible Ettore Scola —recordado realizador de "Nos habíamos amado tanto" y "Un día muy particular"—se verá entre nosotros en carácter de estreno— por el que existe verdadera espectación, el jueves 14 del mes en curso en la pantalla del cine Atlas.

A las bondades que contiene esta notable y vigorosa historia, que muchos vieron durante la realización de la semana de cine sin censura que organizara la Asociación de Cronistas Cinematográficos, cabe agregar la excelencia del cuadro de comediantes que configura y contiene los nombres de los más brillantes intérpretes de Italia y Francia, tales como Ugo Tognazzi, Vittorio Gassman, Marcello Mastroiani, Jean Louis Trintignant, además de Stefania Sandrelli, Serge Regiani y Carla Gravina.

La música pertenece al inolvidable Armando Trovajoli.

CINE: "EL LIBRO DEL BUEN AMOR"

Ha quedado confirmado para el venidero jueves 14 del corriente el estreno de la película de origen español titulada **"El libro del buen amor"**, que se exhibirá en las pantallas de los cines Monumental y Cosmos 70.

Se trata de la historia homónima basada en la obra de Juan Ruiz, el Arcipreste de Hita, una de las joyas de la literatura castellana, comparable por su originalidad y poesía con el "Decamerón" de Boccaccio y los no menos famosos "Cuentos de Canterbury" o de la siempre celebrada picaresca del Renacimiento.

"El libro del buen amor" es sin duda un arquetipo encantador de las viejas narraciones con un personaje estupendo, la "Trotaconventos" que —a la manera de La Celestina de Rojas— relata poéticamente sus diversas aventuras amorosas a través de las que va transformando su concepto sobre el amor.

Ha sido dirigida por Tomás Aznar, autor también del guión y está protagonizada en el papel de Juan Ruiz, por Patxi Andión, célebre cantante vasco que está representando en Madrid el papel del "che" Guevara de la ópera "Evita".

Actúan además Blanca Estrada, Josita Hernan en su creación de la "Trotaconventos", Didi Sherman, Angeles Hortelano, Paloma Cela, Mabel Escaño, Pilar Barden, Miguel Picazo, Adela Escartín y como actriz invitada Mónica Randall, que es argentina.

● CONTRA MANILA

PARIS, 11, (ANSA).— La "Asociación de directores de cine" (SRF) francesa pidió a los realizadores de su país que boicoteen el próximo festival internacional de cine de Manila, por considerarlo "un pretexto para una campaña de prestigio internacional para el dictador filipino Ferdinando Marcos y su esposa". El Festival se realiza del 18 al 29 de enero próximo.

PALABRAS CRUZADAS

HORIZONTAL

1) Cofre, arca. 4) Taza redonda sin asa. 7) Título de honor en Turquía. 11) Río de Francia. 12) Buque, barco. 14) Isla del mar Egeo. 15) Símbolo del cromo. 16) Puerto menor (pl.). 17) Prefijo. 19) Momento agradable (pl.). 21) Perro. 23) Unidad monetaria del Japón. 24) Signo de la adición. 26) Brazuelo del cerdo. 28) Salir del vientre materno. 30) Madero vertical que sirve para amarrar alguna cuerda. 31) Empeño, esfuerzo. 32) Pieza principal de la casa (pl.). 34) Río de España. 35) Hogar. 36) Título de nobleza. 38) Nivel. 40) Ciudad de Grecia. 43) Contracción. 45) Capital de Venezuela. 46) Símbolo del tantalio. 47) Percibir el sonido. 49) Precepto. 50) Prefijo. 51) Primer rey de los hebreos. 52) Religiosa. 53) Gran río de África.

VERTICAL

1) Parte superior de las diligencias. 2) Macizo montañoso del Sahara meridional. 3) Apócope de uno. 4) Cesta de mimbre. 5) Ojal redondo y reforzado por donde pasa un cordón (pl). 6) De Letonia. 8) Antes de Cristo. 9) Patriarca hebreo. 10) Coger, agarrar. 12) Tienda donde se venden bebidas. 13) Artículo determinado. 18) Dícese del mineral que forma fibras gruesas. 20) Pez teleósteo. 21) Ajustado, exacto. 22) Señalar. 24) Brotar un líquido. 25) Cercados, vallas. 26) Artículo. 27) Pronombre. 28) Impar. 29) Licor. 33) Estado del Oriente Medio. 36) Del verbo ser. 37) Pieza metálica que sirve para empalmar dos tubos. 39) Confusión primitiva de los elementos del universo. 40) Onomatopeya del ruido que producen ciertos golpes. 41) Apócope de santo. 42) Extremo de una cosa. 44) Soga de esparto machacado. 46) Tejido tranaparente de seda. 48) Símbolo del rutenio. 50) Afirmación.

La solución mañana

Y	A	R	E	■	Y	O	L	■	Y	A	R	I
O	V	A	■	S	A	B	E	R	■	S	O	S
R	E	■	C	A	P	I	T	A	N	■	S	A
K	■	G	■	N	A	D	A	S	■	G	■	R
■	R	E	S	■	J	O	L	■	C	A	L	■
V	A	M	O	S	■	■	S	■	S	A	M	O	S
A	T	I	N	A	■	■	C	A	B	U	R	E
R	A	N	A	S	■	J	■	L	A	Z	A	R
■	S	I	■	M	A	N	■	L	O	S	■	■
V	E	S	■	Z	E	■	E	Z	■	N	■	V
I	L	O	■	N	A	P	A	■	N	■	P	I
R	I	A	■	L	O	N	A	S	■	S	E	T
A	D	I	R	■	S	A	L	■	P	O	Z	O

Solución del problema anterior

¿Viejos? Son más Taquilleros

NUEVA YORK, 11 (ANSA).— Las películas más taquilleras actualmente en los Estados Unidos son aquellas que tienen como protagonistas a actrices y actores de más de 70 años, nombres célebres de la cinematografía norteamericana. Por ejemplo, "On golden pound", con Katharine Hepburn y Henry Fonda, que juntos suman la friolera de 146 años. James Cagney, con 65 películas en su haber y 21 años de ausencia del cine, a sus 82 primaveras ha vuelto para hacer un filme, recién estrenado, que se titula "Ragtime", con la dirección de Milos Forman. Por su parte, Fred Astaire, también con 82 años, ha sido llamado igualmente por el cine para rodar "Ghost story" o "Historia de fantasma", en la cual intervienen otros "veteranos": John Houseman y Douglas Fairbanks jr. Respecto a Astaire, vale la pena recordar una anécdota curiosa: cuando quiso entrar al cine y se sometió a una prueba, el técnico que lo entrevistó opinó de él: "No es actor, no canta, es algo calvo y baila un poco". El tiempo demostró el talento del actor-bailarín-cantante y lo absurdo de dicho examen. Resultan válidos los recuerdos. Sin olvidar que en el mundo del arte en general y sobre todo en el escénico-teatral, son docenas los brillantes intérpretes ochentones, desde Borrás en los viejos tiempos, a sir John Gielgud.

● VALIOSA REVISTA

Llega a nuestra mesa de redacción la publicación titulada "Actualidad Americana", un órgano mensual de prensa de interés general, editada para difundir la cultura americana y las actividades de la OEA, (Organización de los Estados Americanos) que en éste caso lanza al mercado de América, dos aspectos sobresalientes: uno es que por vez primera procurará ganar el interés del lector desde los lugares de venta de los famosos puestos de diarios y revistas que adornan Buenos Aires con los queridos canillitas, y porque a partir de éste número, saldrá a los pueblos de América con un suplemento de cada país, en este primer número, dedicado a Venezuela. Su inquieto editor, José María Wybert, ha conseguido la colaboración de brillantes periodistas.

HABLAN LOS ASTROS

por el profesor **MARIO CARIÑO**

LOS NIÑOS NACIDOS HOY serán seres realmente privilegiados. Gozarán de buena salud, vivirán larga vida, y tendrán esclarecida inteligencia y voluntad.

LOS QUE CUMPLEN AÑOS HOY vivirán horas muy felices; luego en el año que sigue, casi seguro viajarán, tendrán suerte.

ARIES: Cuiden la salud, menos tabaco y excesos, trabajo, dinero y viajes o mudanzas muy bien. Amor en peligro, casa con problemas. Números 9 y 0.

TAURO: Muy buena salud, trabajo, dinero, y en amor grandes novedades. Fumen menos y eviten alcohol. Para viajes, cambios y juegos buenas horas.

GEMINIS: Mucha fe, tolerancia y comprensión, todo se arreglará. Por dinero no se aflijan, trabajo, cambios, firmas bien. Amor regular. Números 7 y 8.

CANCER: Cuiden la salud, ojo a la garganta y la digestión. Más aire y sol. Saldrá lo que esperan, dinero, viajes, trabajo y casa muy bien. Números 3 y 5.

LEO: Mucha fe, voluntad y perseverancia y todo lo conseguirán. Dinero, amor, y salud, todo mejora. Cuiden las piernas. Números 1 y 7.

VIRGO: En sus trabajos, cuidado. Una trampa. Líos en la casa y ojo en la calle. Amor y dinero bien. Números 5 y 7. Salud cuidado, menos tabaco.

LIBRA: Una nueva etapa en el amor, la casa, el trabajo y los amigos. Números 7 y 0. Salud cuidado, día para viajes, mudanzas y firmas. Robo o pérdida.

ESCORPIO: Muchos inconvenientes se superan. Amor nuevo, casa feliz, invitación a fin de semana. Cuiden el hígado, menos estimulantes. Dinero.

SAGITARIO: Buena salud, dinero llega seguro, ojo en la calle. Trabajo bueno, progresos. Amor en alza, regalos, un nacimiento cercano. Números 7 y 9.

CAPRICORNIO: Día para él amor, la casa, el dinero y el trabajo. Sorpresas alegres, una boda e invitación. Salud hay que cuidarla. Números 5, 7 y 0.

ACUARIO: Sus números 1 y 5. Día para el amor, el trabajo y la casa. Un viaje pronto, dinero y sorpresas, un robo. Más amor y menos nervios.

PISCIS: Los caseros, evítenlos. Reconciliación con seres queridos, buena salud pero más descanso. Trabajo, dinero y viajes muy bien. Números 6 y 7.

TELEVISION

10
13 LA MAÑANA DE LOS CHICOS - Infantil
Rafael "Pato" Carret
11
7 SUPERVIVENCIA - Documental
9 DIOS EN UN NUEVO DIA - Invocaciones religiosas
11.15
9 SERVICIO A LA COMUNIDAD - Informativo
F. De la Vega, A. Tevsil
11.30
7 BUSCANDO NOVIA A PAPA - Serie
B. Bixby, J. Komack.
11 LOS MUCHACHOS HARDY
S. Cassidy, P. Stevenson.
12
7 LA ISLA DE GUILLIGAN - Serie
B Denver, A. Hale.
9 NUEVEMUNDO - Informativo
O. Lasalle
13 EL AGENTE DE CIPOL - Serie
Robert Vaughn
12.30
7 INFORME UNO - Periodístico
A. Bonardo.
9 LA SALUD DE NUESTROS HIJOS - Educativo
Dr. M. Socolinsky
11 NOTICIAS ONCE
13
9 SEMANA NUEVE - Informativo
R. Puente, F. Niembro.
11 LOS CAMPANELLI - Comedia
A. Linvel, M. Quesada y elenco.
13 REALIDAD '82 - Periodístico
J.C. Pérez Loizeau, D. Mendoza, J. Jacobson
13.30
7 LO IMPERDONABLE - Teleteatro
E. Rudy, Betiana Blum y elenco
13 UNA TERRAZA AL MAR - Periodístico
J.A. Mateyko, D. Castex, E. Larrousse
14
11 MARIANA - Teleteatro
V. Castro, R. Guerra y elenco.
14.30
7 PINKY Y LA NOTICIA - Periodístico
J. Lago, P. López
15
9 BUENAS TARDES, MUCHO GUSTO - Femenino
Annamaria. V. Bruno, S. Atman
11 NUESTRO CINE
"La mentirosa", Nini Marshall, Gómez Bao.
13 UNA MUJER MARCADA - Teleteatro
16
9 UN CALLEJON EN LAS NUBES - Teleteatro
J. Mayorano y Silvina Rada.
13 PARA CRECER - Cultural
Canela.
16.30
2 LA TRIBU BRADY
7 TELEJUEGOS DE VACACIONES
11 AL ROJO VIVO - Teleteatro
A. Hernán, S. Pasquel.
13 BURBUJAS - Infantil
17
2 EL INCREIBLE HULK - Serie
9 MARGARITO TERERE - Infantil
17.30
11 LAS NOVIAS
Bobby Sherman, R. Brown
13 EL TIEMPO DE LOS CHICOS
Carozo y Narizota, Elvira Romei.
18
2 SOLEDAD - Teleteatro
Libertad Lamarque.
7 MANNIX - Serie
M. Connors, G. Fisher
9 UN DEPARTAMENTO DE COMEDIA - Teleteatro.
D. del Valle, E. Disi.
18.30
11 BONANZA - Serie
L. Greene, M. Landon, D. Blocker
19
2 LADRON SIN DESTINO - Serie
7 JULIAN DE MADRUGADA - Teleteatro
Marta González, V. A. Vieyra.
9 DE SIETE A OCHO - Periodístico
B. Elizalde, C. Mascetti, S. Huberman
19.30
11 REVISTA ONCE - Periodístico
U. Barrera, V. Sueiro
13 LOS PICAPIEDRAS
20
2 VALLE DE PASIONES - Serie
B. Stanwick, P. Breck.
7 SHERIFF LOBO - Serie
C. Akins, M. Watison
9 VIDEOSHOW - Periodístico
A. Carrizo, M. Grondona, R. Hanglin
11 DOÑA XEPA - Teleteatro
Yara Cortés, R. Gonzaga
13 BUENAS NOCHES ARGENTINA - Periodístico
S. Villarruel, R. Maldana, N. Longo
21
2 LAS CALLES DE SAN FRANCISCO - Serie
R. Malden, M. Douglas.
7 SESENTA MINUTOS - Periodístico
J. Gómez Fuentes, O. Otranto, M. Larreta, S. Fernández Barrio
9 LA PELUQUERIA DE DON MATEO - Cómico
J. Porcel, Rolo Puente y Silvia Pérez
11 ARGENTINISIMA - Folklore Julio Márbiz
13 ALLA VAMOS - Documental
22
2 BARETTA - Serie
7 ESPECIALES DE ATC
"Terror en el estadio", David Jansen, Susan Howard.
9 DEJENME SOÑAR - Teleteatro
Vicky Buchino, Vicky Schocron.
11 APELACION PUBLICA
C. Burone, F. Luna.
13 EL MUNDO DEL ESPECTACULO
"Estos italianos", L. Buzzanca, A. Magnani, N. Manfredi y A. Sordi.
23
2 KOJAK - Serie
Telly Savalas.
9 VIVO DE NOCHE - Periodístico
Andrés Percivale.
11 MOMENTO ECONOMICO
J.C. de Pablo
23.30
11 NOTICIAS ONCE - Informativo
E. Landi, A. Repetto.
24
2 HARRY O - Serie
D. Janssen, H. Darrion
7 BLUEY - Serie.
Lucky Grillo.
9 CINE PARA RECORDAR - Sin cortes
"Horizontes perdidos" - Ronald Colman y Jane Wyatt.
11 FUNCION PRIVADA
"ALMA MATER", J. Houseman, J. Stebbens.
13 SEPTIMA EDICION - Informativo
S. Villarruel, J. I. López, J. Jacobson
0.30
13 NUESTROS INTERESES MARITIMOS - Cultural
J. Lagos
1
7 ATC INFORMA - Informativo
C. Nahón, P. Dizán, P. Bauer
1.15
13 TRASNOCHE GRUNDIG - Cine
Primera Sección:
"Hercules, Sansón y Ulises".
Segunda Sección:
"Aspen".
1.35
9 GRANDES OLVIDADOS
1.40
9 DIOS ES MI DESCANSO

GUIA DE TEATROS Y CINES

TEATROS

★ **ASTRAL. Corrientes 1639. 16-5707/9964.** Hoy a las 21.30: Segundo año de gran éxito. **GRACIELA DUFAU y HUGO ARANA en:**
DOMESTICADOS
La gran obra de Aída Bortnik. Con Nelly Prono, Néstor Hugo Rivas y elenco. Actuación especial de Bárbara Mujica. Dir.: Luis Agustoni. P.m. 18. Loc. en vta.

★ **AUDITORIO SHA. Sarmiento 2255. 48-2170.** La obra de Jean Claude Grumberg: **"EL TALLER".** Con: E. Alzemberg y elenco. Dir.: Julio Baccaro. Juev. y vier. a las 21.30. Sáb. a las 22. Dgos. a las 20. Refrig.

★ **BLANCA PODESTA. Corrientes 1283. 35-2592.** Viernes 15 de enero de 1982 a las 22: **NORMA ALEANDRO en:**
LA SEÑORITA DE TACNA
P.m.14. La obra de Mario Vargas Llosa. Dir.: Emilio Alfaro. Mar. a juev. a las 21.30. Vier. a las 22. Sáb. a las 20 y 23. Dgos. a las 18.30 (popular) y 21.30. Loc. en vta.

★ **BURLESQUE. Corrientes 483.** Cont. de 20 a 3: Las esculturales gatitas presentan su nuevo show de STRIP-TEASE: "DESNUDISSIMAS". En su género, el de mayor jerarquía. P.m.18.

★ **COLONIAL. Paseo Colón y Av. Belgrano.** La obra de Héctor Propato: "DISCEPOLO Y USTED". Vier. y sáb. a las 23. Dgos. a las 20.30. Vier. $ 15.000. Sáb. y dgos.: $ 25.000. Loc. en vta.

★ **COMICO. Corrientes 1280. 35-2108.** Primer espectáculo en Scenorama. 40 personas en escenas con magníficos escenarios giratorios
EL DILUVIO QUE VIENE
S.r. Martes a viernes a las 21.30. Sábados a las 20 y 23. Domingos a las 20. Loc. en vta.

★ **FLORIDA. Florida 165. 30-5360.** Cont. de lunes a jueves de 13 a 22. Viernes de 13 a 23. Sábados de 18 a 1.30. P.m.18. Presenta: "SEXY Y DIVERTIDA LA REVISTA DEL FLORIDA". P.m. 18. Con Moira Star y gran elenco.

★ **KARINA. Corrientes 636. 40-1808.** Cont. de 20 a 24: Cía de STRIP-TEASE, con Analía Roy y sexy vedettes. P.m.18. De 0.30 a 4. "Show internacional". Dir.: A. Elizalde.

★ **LA CIUDAD. Talcahuano 1034. 44-4528.** EL CRAZY HORSE SALOON en: "TONIGHT IS THE NIGHT". Con Caroline "Vainilla Banana" y gran elenco. Lun. a juev. a las 21.30. Vier. y sáb., a las 21 y 23. Pl. c/cons.: $ 70.000. P.m. 18.

★ **L'OMBRELLO. Belgrano y Jujuy.** Un lugar poco común que da rienda suelta a la... "DOLCE VITA". P.m.18. Copas, show, vedettes y algo más. Cont. diariamente de 22 a 4. P.m.18.

★ **METROPOLITAN 1. Corrientes 1343. 40-0816.** La Nueva Compañía de Revistas: Don Pelele, Lynn Allison, Tristán y Edda Bustamante y la participación especial de Pedrito Rico en:
LA COSA
SE ESTA PONIENDO PELUDA
Con El Mago Satany, Nancy Rey y gran elenco. Dir. H. Sofovich. Lunes a viernes a las 21 y 23. Sábados a las 21, 23.15 y trasn. 1.30. Domingos descanso.

★ **OLIMPIA. Sarmiento 777. 40-2678.** Hoy a las 22: "QUERIDO MENTIROSO" de J. Kitty. Con Martha Serray Horacio Diana. Dir.: Malena Marechal. Juev. pop.: $ 25.000. Loc. en vta. c/5 d. de ant.

★ **PARADISE. Corrientes 827.** Cont. de Lun. a Dgos. de 20 a 4. La revista sexy del desnudo: "STRIP TOTAL". Con las mujeres más excitantes de Bs. As. P.m.18.

★ **REGINA. Av. Santa Fe 1235. 44-5470.** Hoy a las 21.30: Analía Gadé y Víctor Laplace en: "MATAR EL TIEMPO" de C. Gorostiza. Con Jorge Rivera López y Mirtha Busnelli. Dir.: Omar Grasso. Loc. en vta.

★ **TABARIS. Corrientes 831. 392-8509.** Gran suceso: 40 artistas jugándose en un musical diferente:
DE AQUI NO ME VOY
Martes, miércoles y domingo a las 22. Jueves y viernes a las 21 y 23. Sábado a las 21, 23 y trasn.: 1.15. Loc. en vta. Refrig.

VARIEDADES

★ **LUNA PARK. Corrientes 99. 311-1990/5100. 32-2135/2538.** PRESENTACION DEL FAMOSO SHOW SOBRE HIELO:
HOLIDAY ON ICE
La fiesta en el hielo para el verano porteño, con renovados cuadros de espectacular coreografía: "ALICIA EN EL PAIS DE LAS MARAVILLAS"; "ALTO VOLTAJE" (música rock); "DANZA DEL MURCIELAGO"; "FLAMENCO"; "ESTO ES JAZZ"; "CARNAVAL EN NUEVA ORLEANS", y los extraordinarios solistas, duetos y el famoso CUERPO DE BALLET. Para los chicos, los acostumbrados cómicos, Los Dogsis (perros que juegan al fútbol, etcétera). FUNCIONES: martes a viernes a las 21.15. Sábados y domingos a las 18 y 21.30. ENTRADA GENERAL: mayores: $ 20.000. Menores: $ 10.000. Niños hasta de 5 años no abonan entrada. Localidades en venta en el estadio, el lunes 4 de enero, de 10 a 20, hasta con 7 días de anticipación. Lunes descanso.

CINES

★ **A.B.C. Esmeralda 506. 392-9506.** Cont. desde las 8: "CRIMEN EN LA PENSION DE LAS COLEGIALAS"; "VIRILIDAD". Noche: desde las 20: Show en vivo: "LAS VIRGENES DEL STRIP TEASE". P.m.18.

★ **ADAN I. Corrientes 959. 393-6115.** A las 13.50, 16.40, 19.40 y 22.40:
MOSCU NO CREE EN LAGRIMAS
P.m. 18. Una película que usted no puede dejar de ver. A las 13.30, 16.10, 19.10 y 22.10: Notic. Sáb. trasn.: 1.

★ **ADAN 2. Corrientes 959. 393-5034.** A las 13.40, 16, 18.20, 20.40 y 23:
TRIBUTO
P.m.14. Con Jack Lemmon y Lee Remick. A las 13.20, 15.40, 18, 20.20 y 22.40: Notic. Sáb. trasn. 1.

★ **ALFA. Lavalle 842. 392-1114.** A las 13, 14.55, 16.55, 18.55, 21 y 23:
LOS CAZADORES
DEL ARCA PERDIDA
S.r. Un filme de Steven Spielberg. Con Harrison Ford. Sáb. trasn. 1.15.

★ **ALFIL. Corrientes 1753. 40-7575.** A las 14, 16.15, 18.30, 21.45, 23 y sáb. trasn.: 1.15: "EL ULTIMO TIBURON". P.m. 14. 15.45, 18, 21.15 y 22.30: Notic.

★ **AMBASSADOR. Lavalle 777. 392-9700.** A las 12.50, 15.15, 17.50, 20.25 y 23:
SOLO CUANDO ME RIO
P.m.14. Con Marsha Mason y Kristy McNichol. A las 14.55, 17.30, 20.5 y 22.40: Notic. Sáb. trasn. 1.20. Refrigeración.

★ **AMERICA. Callao 1057. 41-3818.** A las 13, 15.25, 17.55, 20.30 y 23.5:
SOLO CUANDO ME RIO
P.m.18. Con Marsha Mason, Kristy McNichol y James Coco. A las 15.5, 17.30, 20.5 y 22.40: Notic. Sáb. trasn. 1.30.

★ **ARIZONA. Lavalle 727. 392-6967.** Cont. 13.30, 16.45, 20 y 23.15:
LAS COLEGIALAS QUIEREN APRENDER
Cont. 15, 18.15 y 21.30:
SIETE MUJERES PELIGROSAS
P.m.18. Sáb. trasn. 1.20: "Las colegialas quieren aprender".

★ **ATLAS. Lavalle 869. 392-1936.** A las 12.55, 15, 16.40, 18.50, 21 y 23.10: "ARTURO EL MILLONARIO SEDUCTOR". P.m.14. 14.35, 18.25, 20.35 y 22.45: Notic. Sáb. trasn. 1.20.

★ **ATLAS RECOLETA. Guido 1952.** A las 14.25, 16.30, 18.45, 21 y 23.10: "ARTURO EL MILLONARIO SEDUCTOR". P.m.14. 16.10, 18.20, 20.35 y 22.45: Notic. Sáb. trasn. 1.15.

★ **AVENIDA. Av. de Mayo 675. 33-6626.** Cont. 11, 14.35, 18.45 y 22.35: El amante audaz; 12.30, 16.40 y 20.30: De profesión ladrón. P.m.18.

★ **BIARRITZ. Suipacha 482. 392-0356.** A las 13.45, 16.40, 19.35 y 22.30: "PAPILLON". P.m. 14. 13.25, 16.20, 19.15 y 22.10: Notic. Sáb. trasn.

★ **BROADWAY. Corrientes 1155. 35-2345.** A las 13.40, 15.30, 17.20, 19.15, 21.15 y 23.10
MAFALDA
S.r. La inmortal obra de Quino, llevada a la pantalla. A las 13.20, 15.15, 17, 18.55, 20.55 y 22.50: Notic. Sáb. trans.: 1.5.

★ **CALLAO. Callao 27. 40-1898.** A las 13.20, 15.15, 17.15, 19.15, 21.15 y 23.10: "LA MAGIA DE LOS PARCHIS". S.r. 14.55, 16.55, 18.55, 20.55 y 22.50: Notic.

★ **CAPITOL. Santa Fe 1848. 44-2379.** A las 13, 15.25, 17.55, 20.25 y 23: "EL CARTERO LLAMA DOS VECES". P.m.18. 15.5, 17.30, 20 y 22.35: Notic. Sáb. trasn. 1.25.

★ **CERVANTES. Belgrano 1820. 38-2698.** Cont. 14.45, 19 y 23: "ARTURO, EL MILLONARIO SEDUCTOR"; 16.45 y 20.45: "UN PEQUEÑO ROMANCE". P.m. 14.

★ **CINEMA UNO. Suipacha 460. 392-1112.** A las 13, 15.30, 18, 20.30 y 23:
¿COMO VIENE LA MANO?
P.m.14. Con Adriano Celentano y Enrico Montesano. A las 15.5, 17.35, 20.5 y 22.35: Notic. Sáb. trasn. 1.30.

★ **CINEMATECA ARGENTINA. Sarmiento 2255. 48-2170.** A las 18, 20 y 22: "El hombre mosca", de Harold Lloyd. S.r. Mañana: "El fausto criollo".

★ **CONCORDE. Lavalle 925. 35-1850.** A las 13.5, 14.50, 16.50, 18.55, 21.5 y 23.15:
DINASTIA
P.m. 14. Filmada en Tridimensión. Sonido Multi Direccional. A las 16.30, 18.30, 20.40 y 22.50: Notic. Sáb. trasn.: 1.30.

★ **COSMOS 70. C'tes 2046. 49-0862.** Genios de la literatura en el cine. A las 14.20, 16.10, 18, 19.50, 21.40 y 23.30: "WOYZECK". P.m. 18. Con Klaus Kinski y Eva Mattes. 14, 15.50, 17.40, 19.30, 21.20 y 23.10: Notic. Mañana: "Don Quijote".

★ **ELECTRIC. Lavalle 836. 392-1846.** Cont. desde las 12.50: "MUERTE EN EL VALLE DE LOS FARAONES"; "CRUSSING". Notic.: P.m. 18.

★ **EMPIRE. H. Yrigoyen 1934. 47-8770.** Cont. A las 17.20 y 22.20: "AMOR SIN BARRERAS"; 14.50 y 20.10: "ATRAPADO SIN SALIDA". P.m.14.

★ **GAUMONT. Rivadavia 1635. 40-3050.** A las 14.50, 17.30, 20.10 y 22.50: "ESTO ES CINERAMA". S.r. 14.30, 17.10, 19.50 y 22.30: Notic.

★ **GRAN REX. C'tes 857. 392-8000.** Sensacional estreno del cine destape 1982. A las 13.10, 15.35, 18.5, 20.35 y 23.5:
EL CARTERO
LLAMA DOS VECES
P.m.18. Con Jessica Lange y Jack Nicholson. 13, 15.15, 17.45, 20.15 y 22.45: Notic. Sáb. trasn. 1.30.

★ **GRAND SPLENDID. Santa Fe 1860. 44-0808.** A las 14.30, 16.45, 19, 21.15, 23.30 y sáb. trasn.: 1.30: "EL ULTIMO TIBURON". P.m. 14. 14, 16.15, 18.30, 20.45 y 23: Notic.

★ **GRAN VICTORIA. Av. de Mayo 882. 34-1493.** Cont. de 8 a 3: "La mandarina"; "Twinky"; "Las amazonas". P.m.18.

★ **IDEAL. Suipacha 378. 35-3300.** A las 13.50, 16.10, 18.30, 20.50, 23.10 y sáb. trasn.: 1.15: "LOS DIOSES DEBEN ESTAR LOCOS". S.r. 15.50, 18.10, 20.30 y 22.50: Notic.

★ **IGUAZU. Lavalle 940. 393-9931.** A las 13.20, 15.45, 18.10, 20.35 y 23:
ATMOSFERA CERO
P.m.14. Con Sean Connery y Peter Boyle. Con sistema de sonido Dolby Stereo. A las 15.25, 17.50, 20.15 y 22.40: Notic. sáb. trasn.: 1.30.

★ **LARA. Av. de Mayo 1225. 38-6966.** Cont. 14, 17.30 y 21.5: La cuenta regresiva; 15.40, 19.15 y 22.50: El espejo roto. S.r. Sáb. trasn.: Led Zeppelin en: La canción es la misma.

★ **LEOPOLDO LUGONES. Corrientes 1530. 46-8611.** A las 15, 17, 19, 21 y 23: "El detective barato". Dir.: R. Moore. Con P. Falk. Pl.: $ 8.000. P.m.18. Mañana: "El suspirante".

★ **LIBERTADOR. C'tes. 1334. 40-7443.** A las 13.30, 15.50, 18.15, 20.40 y 23.5:
LAS CUATRO ESTACIONES
P.m.18. Con Alan Alda y Carol Burnett. 13.20, 15.30, 17.50, 20.15 y 22.45: Notic. Sáb. trasn. 1.15.

★ **LOIRE. Corrientes 1524. 49-1900.** A las 14.40, 18.20 y 21.55:
BARRY LINDON
P.m. 14. Con Ryan O'Neal y Marisa Berenson. A las 14.20, 18 y 21.35: Notic. Sáb. trasn.: 1.15.

★ **LORANGE. C'tes. 1372. 45-7386.** A las 13.20, 15.35, 18.5, 20.35 y 23.5:
ATMOSFERA CERO
P.m.14. Con Sean Connery y Peter Boyle. A las 15.20, 17.45, 20.15 y 22.45: Notic. Sáb. trasn.: 1.15.

★ **LORCA. Corrientes 1428. 40-5017.** A las 14, 16.50, 19.40 y 22.30:
EL HOMBRE DE HIERRO
P.m.18. Dir. A. Wajda. A las 13.40, 16.30, 19.20 y 22.10: Notic.

★ **LORENA. Corrientes 1551. 46-7501.** A las 13, 15.20, 17.45, 20.20 y 22.55:
REGRESO SIN GLORIA
P.m.18. Con Jane Fonda, Jon Voirght y Bruce Dern. A las 15.10, 17.35, 20.5 y 22.40: Notic. Sáb. trasn.: 1.

★ **LOS ANGELES 1. Corrientes 1770. 40-3742.** A las 13.25, 15.20, 17.15, 19.10, 21.5 y 22.55:
POPEYE
S.r. Hablada en castellano. 13.15, 15.10, 17.5, 19, 20.55 y 22.45: Notic.

★ **LOS ANGELES 2. Corrientes 1770. 40-3742/45-2405.** A las 13.10, 14.45, 16.20, 17.55, 19.30, 21.10 y 22.45:
LA DAMA Y EL VAGABUNDO
S.r. Hablada en castellano. 13, 14.35, 16.10, 17.45, 19.20, 20.55 y 22.30: Notic.

★ **LOSUAR. Corrientes 1743. 40-6100.** A las 13.30, 15.55, 18.20, 20.45 y 23.10:
LOS CAZADORES
DEL ARCA PERDIDA
S.r. Con Harrison Ford, De George Lucas. 15.35, 18, 20.25 y 22.50: Notic. Sáb. trasn. 1.15.

★ **LUXOR. Lavalle 669. 392-3893.** A las 13.20, 15.50, 18.15, 20.45 y 23.10:
LAS CUATRO ESTACIONES
P.m.18. Con Alan Alda y Carol Burnett. 13.15, 15.35, 18, 20.25 y 22.50: Notic. Sáb. trasn. 1.15.

★ **MAXI 1. Carlos Pellegrini 657.** A las 15, 18.30 y 22: "DON JUAN". P.m. 14. 14.40, 18.10 y 21.40: Notic.

★ **MAXI 2. Carlos Pellegrini 657.** A las 13, 15.30, 18, 20.30 y 23: "MI TIO DE AMERICA". P.m. 18. 15.10, 17.40, 20.10 y 22.40: Notic. P.m. 18.

★ **METROPOLITAN 2. Corrientes 1343. 40-1064.** A las 14.5, 16.20, 18.35, 20.55, 23.15 y trasn.: 1.15: "LOS DIOSES DEBEN ESTAR LOCOS". S.r. 15.55, 18.10, 20.30 y 22.50: Notic.

★ **MONUMENTAL. Lavalle 780. 393-8865.** A las 13.50, 17.40 y 21.40:
DOCTOR ZHIVAGO
P.m.14. Con Omar Sharif y Geraldine Chaplin. A las 13.30, 17.20 y 21.20: Notic.. sáb. trasn.: 1.15.

★ **MULTICINE. Lavalle 750. CERRADO POR VACACIONES hasta el 12 de enero de 1982.**

★ **NORMANDIE. Lavalle 861. 392-1000.** A las 13, 15, 17, 19, 21 y 23.10: "ABIERTO DIA Y NOCHE". P.m.18. 14.40, 16.40, 18.40, 20.40 y 22.45: Notic. Sáb. trasn. 1.15.

★ **OCEAN. Lavalle 739. 392-1515.** A las 12.50, 15.15, 17.45, 20.20 y 22.55:
REGRESO SIN GLORIA
P.m. 18. Con Jane Fonda, Jon Voight y Bruce Dern. Dir.: Hal Ashby. A las 15, 17.25, 20 y 22.35: Notic. Sáb. trasn.: 1.30.

★ **OPERA. Corrientes 860. 35-1335.** A las 13.5, 14.50, 16.55, 19, 21.10, 23.25 y sáb. trasn.: 1.15: "EL ULTIMO TIBURON" P.m. 14. 13, 14.40, 16.25, 18.35, 20.40 y 22.55: Notic.

★ **PARAMOUNT. Lavalle 845. 392-9999.** A las 13.10, 15.15, 17.15, 19.15, 21.20 y 23.25:
EL ULTIMO TIBURON
P.m.14. Con James Franciscus y Vic Morrow. A las 14.45, 16.45, 18.45, 20.45 y 22.45: Notic. sáb. trasn.: 1.30.

★ **PARIS. Lavalle 769. 392-2016.** Cont. 14.50, 18.10 y 21.25: "Y DESPUES LOS PERROS"; 13.15, 16.35, 19.50, 23 10 y sáb. trasn. 1.15: "LAS SOBRINAS"; 13, 16.20, 19.40 y 22.55: Notic. P.m.18.

★ **PLAZA. Corrientes 939. 392-7577.** A las 13, 15.15, 17.45, 20.20 y 22.50: "EL ARCHIVO DE ODESSA". P.m.14. 15.10, 17.25, 20 y 22.30: Notic. Sáb. trasn.

★ **PREMIER. Corrientes 1565. 46-2113.** A las 14.40, 16.40, 18.45, 20.55 y 23.5:
ARTURO EL MILLONARIO SEDUCTOR
P.m. 14. Con Dudley Moore y Liza Minelli. A la 16.20, 18.25, 20.30 y 22.40: Notic.

★ **PETIT PREMIER. Corrientes 1565. 46-2113.** A las 15, 17, 19, 21 y 23:
ROCK HASTA QUE SE PONGA EL SOL
S.r. Con los mejores grupos de rock argentinos.

★ **REAL. Esmeralda 425. 392-3600.** A las 13.40, 15.30, 17.20, 19.10, 20.50 y 22.35: "AVENTURAS Y DESVENTURAS DE TOM Y JERRY". S.r. 13.30, 15.10, 17, 18.50, 20.35 y 22.20: Notic.

★ **SALA UNO. B. Sur Mer. 88-9420.** A las 13.30, 15, 16.30, 18 y 19.30: "LAS TRAVESURA DE BOBBIX Y SUS AMIGUITOS". S.r. 21 y 23: "26 DIAS EN LA VIDA DE DOSTOIEVSKI". P.m.14. 16.25, 17.55, 19.25, 20.55 y 22.25: Notic.

★ **SANTA FE I. Santa Fe 1947. 44-8980.** A las 13, 15.20, 17.40, 20.20 y 22.55:
REGRESO SIN GLORIA
P.m. 18. Con Jane Fonda, Jon Voight y Bruce Dern. A las 20 y 22.35: Notic. Sáb. trasn.: 1.15.

★ **SANTA FE II. Santa Fe 1947. 44-8980.** A las 13.25, 15.50, 18.15, 20.40 y 23.5:
LOS CAZADORES DEL ARCA PERDIDA
S.r. Una película de Steven Spielberg. Con Harrison Ford. A las 13.5, 15.30, 17.55, 20.20 y 2.45: Notic. sáb. trasn.: 1.20.

★ **SARMIENTO. Lavalle 852. 392-3338.** A las 13, 15, 17, 19, 21 y 23.10: "LA MAGIA DE LOS PARCHIS" S.r. 14.40, 16.40, 18.40, 20.40 y 22.45: Notic. Sáb. trasn.: 1.15.

★ **SELECT LAVALLE. Lavalle 921. 35-0235.** Cont. A las 14.10, 18.40 y 23: "GIGOLO AMERICANO"; 16.40 y 21: "TARZAN EL HOMBRE MONO". P.m.18. Sáb. trasn. 1.15: "Gigolo americano".

★ **STUDIO. Santa Fe 2541. 821-5845.** Cont. 14.20, 16.30, 18.40, 20.55 y 23.10: "PASOLINO SIETE BELLEZAS". P.m. 18. 14, 16.15, 18.25, 20.35 y 22.50: Notic. sáb. trasn. 1.10.

★ **SUIPACHA. Suipacha 442. 392-1195.** A las 15, 18.30 y 22: "EL FRANCOTIRADOR. P.m. 18. Con Rober de Niro. A las 14, 18.15 y 21.45: Notic.

ALMAGRO

★ **BIOGRAFO UNO. Corrientes 4636.** Cont. 18.25, 20.35 y 22.45: Notic.; 18.40, 20.50 y 23: Las cuatro estaciones. P.m.18. Sáb. y dgo. á las 16.15.

★ **CABALLITO. Víctor Martínez 52. 431-0052.** Cont. 15.30 y 18.10: La princesa encantada; 17.50 y 19.20: El gato con botas alrededor del mundo. S.r.

★ **PALACIO DEL CINE. Rivadavia 3636. 982-1818.** Cont. 14.30, 18.30 y 22.30: Arturo el millonario seductor; 16.15 y 20.15: Un superpolicía en Africa; 14.15, 18.15 y 22.15: Notic. P.m. 14.

★ **ROCA. Rivadavia 3753. 812-1517.** Cont. 14.50, 18.30 y 22.25: El último tiburón; 16.20 y 20.20: Los tigres no lloran; 18, 20.5 y 21.40: Notic. P.m. 14.

BELGRANO

★ **BELGRANO. Cabildo 2356. 784-5691.** Cont. 15, 17, 19, 21 y 23: Abierto día y noche; 14.30, 16.40, 18.40, 20.40 y 22.40: Notic. P.m. 18 Sáb. trasn: 1

★ **CABILDO. Av. Cabildo 2347. 784-3852.** Cont. 16.35, 18.40, 20.40 y 22.40: Notic.; 15, 17.10, 19, 21.5 y 23.10 y sáb. trasn.: 1: El último tiburón. P.m. 14.

★ **FANTASY. Cabildo 685. 771-0686.** Cont. 14.20, 16.20 y 18.20: Notic. y Popeye. S.r. 20.35 y 22.35: El joven Frankenstein. P.m.18. Sáb. trasn. 1.15: All that jazz.

★ **G. PAZ. Cabildo 2702. 781-1412.** Cont. 14.50, 16.50, 18.50, 20.50 y 22.50: La magia de los Parchís; 14.30, 16.30, 18.30, 20.30 y 22.30: Notic. S.r.

★ **G. SAVOY. Cabildo 2829. 781-6500.** Cont. 15.25, 17.55, 20.25 y 22.55: Atmósfera cero; Notic. P.m. 14. Sáb. trasn.: 1.

★ **LIDO. Av. Cabildo 3241.** Cont. 14.50, 18.40 y 22.30: Superpolicía en Egipto; 16.45 y 20.35: Superpolicía nuclear. S.r.

★ **MIGNON. Juramento 2433. 784-3899.** Cont. 15, 17, 19, 21 y 23: Popeye; 14.30, 16.40, 18.40, 20.40 y 22.40: Notic. S.r.

BOEDO

★ **CUYO. Boedo 858. 97-6975.** Cont. 15.50, 19.25 y 23: La magia de los Parchís: 14.15, 17.30 y 21.10: Los superagentes contra todos. S.r. Sáb. trasn.: Me gusta mucho decir que sí.

★ **GRAN SAN JUAN. San Juan 3246. 97-4293.** Cont.: Tu cuerpo y el mío; Como aprendí a amar a las mujeres; Las hermanas. P.m. 18.

★ **LOS ANDES. Boedo 777. 97-4233.** Cont. 15.40, 19.5 y 22.40: Abierto día y noche: 14, 17.15 y 20.45: Las mujeres son cosas de guapos. P.m. 18.

★ **N. PALACE. San Juan 2461. 941-1723.** Cont. 15.40, 19.20 y 23: Las cuatro estaciones: 14, 17.40 y 21.20: Obsesión. P.m. 18. Sáb. trasn.: 1: Las cuatro estaciones.

★ **NUEVO SELECT. San Juan 2540. 941-5908.** Cont. 13.30, 17.40 y 21.50: Papillón; 16 y 20.10: Parece que fue ayer. P.m. 14.

COLEGIALES

★ **ARGOS. F. Lacroze 3455. 854-0673.** Cont. 16.30, 19.35 y 22.40: El último tiburón: 14.50, 17.55 y 21: Que el diablo te perdone; 16.15, 19.20 y 22.25: Notic. P.m. 14.

★ **ATALAYA. Córdoba 4633. 773-0700.** Cont. 14.10, 18.30 y 22.40: Tiburón; 16.20 y 20.40: Terror en la montaña rusa. S.r. Sáb. trasn.: Las colegialas quieren aprender; La amante.

★ **RIALTO. Córdoba 4287. 86-8764.** Cont. 15.20, 18.50 y 22.30: Popeye; 17 y 20.35: Gus; 15.10, 18.40 y 22.20: Notic. S.r. Sáb. trans.: Duelo de valientes; La última profecía.

FLORES

★ **COLISEO. E. Bonorino 36. 631-6181.** Cont. 14.30, 16.30, 18.40, 20.40 y 22.50: Regreso sin gloria; 18.30 y 22.40: Notic. P.m. 18. Sáb. trasn.: 1: Regreso sin gloria.

★ **CONTINENTAL. Carabobo 945. 631-2218.** Cont. 14.50, 18.50 y 22.40: El exorcista; 17.10 y 21: Las adolescentes. P.m. 18. Sáb. trasn.

★ **FENIX. Rivadavia 7802. 612-8858.** Cont. 15.5, 18.45 y 22.25: Los dioses deben estar locos; 17.5 y 20.40: Hermano mar; 14.50, 18.30 y 22.10: Notic. S.r.

★ **FLORES. Rivadavia 6661. 631-3701.** Cont. 15.30, 19.10 y 22.50: Arturo el millonario seductor; 17.15 y 21: Pelea de fondos. P.m. 14.

★ **GRAND PRIX. Gaona 3263. 59-2551.** Cont. 15.30, 19.10 y 22.50: Arturo el millonario seductor; 17.15 y 21: Pelea de fondo. P.m. 14.

★ **GRAN RIVADAVIA. Rivadavia 8636. 69-1356.** Cont. dde. las 14.30: Los cuatro del Ave María; El botín de los valientes. S.r. Sáb. trasn.: 0.30.

★ **PUEYRREDON. Av. Rivadavia 6871. 612-0389.** Cont. 15.30, 17.25, 19.20, 21.15, 23.10 y sáb. trasn.: 1: El último tiburón. P.m. 14. 15.10, 17.5, 19, 20.55 y 22.50: Notic.

★ **R. INDARTE. Rivera Indarte 44. 612-5500.** Cont. 14.45, 16.45, 18.45, 20.45 y 22.45: La magia de los Parchís: 14.25, 16.25, 18.25, 20.25 y 22.25: Notic. S.r.

★ **SAN JOSE. Rivad. 7350. 611-5989.** Cont. desde las 14: Las colegialas quieren aprender; Las fotos prohibidas de una señora respetable. Notic. P.m. 18.

★ **SAN MARTIN. Av. Rivadavia 7060. 612-5416.** Cont. desde las 13.30: La furia de la serpiente; La última cacería. S.r. sáb. trasn.: La mujer de mi padre; Malos pensamientos.

LINIERS

★ **GRAN LINIERS. Avda. Gral. Paz 44.** Cont. 14.30, 17.15, 20 y 22.40: Regreso singloria; 14, 16.45, 19.20 y 22.25: Notic. P.m. 18.

★ **GRAN ODEON. Montiel 160. 641-7673.** Cont. 15.50, 19.10 y 22.30: La magia de los Parchís; 14, 17.30 y 20.50: Los superagentes contra todos. S.r.

★ **MARTIN FIERRO. Avda. Gral. Paz 47.** Cont. 15.30, 19, y 22.45: Los dioses deben estar locos; 14, 17.30 y 21: Había una vez en el sur. S.r.

MATADEROS

★ **ALBERDI. Juan B. Alberdi 6169. 68-0496.** Cont. 16.10, 19.35 y 22.50: Abierto día y noche; 14.20, 17.45 y 21: Las mujeres son cosa de guapos. P.m. 18.

★ **EL PLATA. J. B. Alberdi 5751. 68-1118.** Cont. 16, 19.25 y 22.50: La magia de los Parchís: 14.20, 17.40 y 21: Los superagentes contra todos. S.r.

★ **GRAN LUGANO. Murguiondo 4062. 601-3457.** Cont. 15, 19.45 y 21.50: Notic.: 15.20 y 20: Ahora mi nombre es nadie; 17.30 y 22: Tiburón. S.r.

ONCE

★ **LORIA. Rivadavia 3058. 87-1436.** Cont. 16, 19.30 y 23: Las colegialas quieren aprender; 14, 17.30 y 21: ¿Qué le habrán hecho a Solange? P.m. 18.

★ **MAJESTIC. Pueyrredón 230. 87-9636.** Cont. 16, 19.45 y 23.30: Abierto día y noche: 14, 17.40 y 21.25: Las mujeres son cosas de guapos. P.m. 18. Sáb. trasn.

PALERMO

★ **G. NORTE. Santa Fe 3730. 72-8468.** Cont. 15.20, 17.10, 19, 21 y 23: La magia de los Parchís; 15.10, 17, 18.50, 20.45 y 22.45: Notic. S.r.

★ **N. ROSEDAL. Serrano 2454. 774-3101.** Cont. 14.55, 18.45 y 22.50: Arturo el millonario seductor; 16.45 y 20.30: El rabino y el pistolero. P.m. 14.

VILLA DEVOTO

★ **ACONCAGUA. Av. Gral. Mosconi 3260. 571-5208.** Cont. 14.30, 18.30 y 22.30: Los dioses deben estar locos; 16.30 y 20.30: Los tuyos, los míos, los nuestros. S.r.

★ **EUROCINE. Nueva York 3386. 50-1443.** Cont. 16.15, 19.25 y 22.50: Abierto día y noche; 14.30, 17.50 y 21.5: Hay romper la rutina. P.m. 18. Sáb. trasn.: 0.50.

★ **PARQUE. Cuenca 3250. 50-4448.** Cont. 14.30, 18.30 y 22.30: Tiburón; 16.35 y 20.35: Ahora mi nombre es nadie. S.r.

VILLA URQUIZA

★ **25 DE MAYO. Triunvirato 4438. 51-1859.** Cont. 15.35, 19.5 y 22.30: La magia de los Parchís: 14, 17.15 y 20.45: Los superagentes contra todos. S.r.

★ **GRAN URQUIZA. Bauness 2506. 51-2135.** Cont. 16.20, 19.30 y 22.40: Las colegialas quiren aprender; 14.30, 17.50 y 21.10: Intimidades de una pareja virgen. P.m. 18. Sáb. trasn.

GRAN BUENOS AIRES

★ **AVELLANEDA. Colonial.** Psicópata: El día del cobra; Las aventuras de Bruce Lee. P.m. 18.
—**Gral. Roca.** Bruce Lee el gran héroe; Nos encontraremos en el infierno; Ases del aire.
—**Mitre.** Las cuatro estaciones; Gente como uno. P.m. 18.
—**San Martín.** La magia de los Parchís; Los superagentes contra todos. S.r.

★ **BELLA VISTA. Gran Pacífico.** La magia de los Parchís; Los superagentes contra todos. S.r..

★ **CIUDADELA. Nvo. Ciudadela.** Las colegialas quieren aprender; Intimidades de una pareja virgen; ¿Qué le habrán hecho a Solange?

★ **JOSE C. PAZ. Paz.** La dama y el vagabundo; El gato que vino del espacio. S.r.

★ **LOMAS DE ZAMORA. Avenida.** ¿Cómo viene la mano?; Saltando alto. P.m. 14.
—**Español.** A los cirujanos se les va la mano; Abierto día y noche. P.m. 18.
—**Gran Lomas.** La magia de los Parchís; Los superagentes contra todos. S.r.

★ **QUILMES. Cervantes.** La magia de los Parchís; Los superagentes contra todos. S.r.
—**Moderno.** Las fotos prohibidas de una señora respetable. P.m. 18.

★ **RAMOS MEJIA. Gran Belgrano.** La magia de los Parchís; Los superagentes contra todos. S.r.
—**San Martín.** Regreso sin gloria; Notic. P.m. 18.

★ **SAN MARTIN. Ateneo.** Papillón. Parece que fue ayer. P.m. 14.
—**Gran Plaza.** La magia de los Parchís; Los superagentes contra todos. S.r.

CRONICA, Edición de la Mañana. Registro de la Propiedad Intelectual N° 25.415. Director: Mario Alberto Fernández.
Redacción, Administración y Publicidad: Azopardo y Garay. Teléfonos: 361-1001/1051/1101.

JULIO IGLESIAS: EN SOMBRAS

Contrariamente a los Trascendidos, su Padre no Apareció en Puerta del Sol; la Fortuna de Julio

MADRID, 11 (EFE).— El secuestro del padre del cantante Julio Iglesias tuvo hoy dos focos de atención: **la madrileña plaza de la Puerta del Sol y la residencia de la familia Iglesias en la calle Francisco de Sales.**

A las siete de la madrugada, más de un centenar de periodistas y fotógrafos se concentraron en la Puerta del Sol con el objetivo de lograr las primeras imágenes del doctor Iglesias Puga después de su secuestro.

La noticia sobre su posible liberación nació de una llamada anónima a la televisión española a última hora del domingo. En esta comunicación se decía que el secuestrado sería liberado en esta plaza a primera hora de la mañana y que aparecería en un automóvil "Seat" de color blanco, también se facilitaba el número de la matrícula.

La policía, que investiga todas las pistas —unas quinientas al día, muchas de ellas nacidas de especulaciones y falsas alarmas— descubrió que la matrícula del vehículo no coincidía, ni con la marca ni con el color del auto.

Según el comisario Ballesteros de la policía judicial de Madrid, **"se sabía que era una pista falsa, pero se siguió investigando hasta última hora".**

A las siete de la mañana, dos patrullas policiales registraron la zona en busca del doctor Puga sin resultado. A media mañana, el parte policial reconocía que se trataba de una noticia falsa: **"obra de desaprensivos o alguien que tiene perturbadas sus facultades mentales".**

El otro foco de atención se fijó en la residencia del secuestrado, donde habita Carlos Iglesias, hermano del cantante, y portavoz en España de la familia.

Los últimos rumores —según la prensa— apuntan a una pronta liberación del doctor Iglesias Puga y que el rescate ya se ha hecho efectivo en algún banco extranjero.

Sin embargo, el propio cantante, en unas declaraciones al rotativo madrileño **"Diario 16"**, afirma **"que está dispuesto a pagar lo que le pidan en cuanto los secuestradores se pongan en contacto con él".**

Julio Iglesias añade que **"no ha perdido la esperanza de que se produzca una solución positiva del secuestro, a pesar de las falsas llamadas."**

Las afirmaciones del cantante sobre **"que está dispuesto a pagar lo que sea"** ha servido para que algunos medios de información saquen en exclusiva la fortuna personal de Julio Iglesias.

La revista **"Sábado Gráfico"**, aprovechando la coyuntura del secuestro publica esta semana una separata dedicada al cantante. A través de ella se explica que Julio Iglesias tiene una fortuna personal de más de 15.000 millones de pesetas (unos 150 millones de dólares).

De donde ha salido este dinero, en un plazo de 10 años, tiene su explicación, según la revista: **en primer lugar los royalties que el cantante cobra por la venta de sus discos en todo el mundo (un 14 por ciento de las ventas totales), luego que Julio Iglesias es, en este momento, el cantante de habla hispana que más cobra por recital (medio millón de dólares) y hay períodos al año que actúa prácticamente a diario.**

Al hablar de lo multimillonario que es **Julio Iglesias**, sale su casa de Miami valorada en 3 millones de dólares, que tiene tres Rolls Royce,tres Mercedes y un yate.

Para la prensa española, Julio Iglesias pagaría por la liberación de su padre la cifra más alta, pagada hasta la fecha por un secuestro. Junto a los **tres Beatles** vivos, **Frank Sinatra** y **Mick Jagger**, el cantante español es uno de los seis personajes más ricos del mundo del espectáculo.

El Popular Cantante Está más Desalentado que Nunca

MIAMI, Florida, EE.UU., 11 (EFE).— Las noticias falsas sobre la ejecución y, más tarde, la aparición de su padre en la madrileña Puerta del Sol han dejado al cantante Julio Iglesias hoy más desalentado que nunca.

Según **Fernán Martínez**, el periodista colombiano que trabaja para Julio, al cumplirse hoy las dos semanas del secuestro del doctor Iglesias, Julio amaneció más **"alicaído"** que de costumbre, defraudado por la falta de noticias sobre su padre.

Encerrado gran parte del tiempo en su cuarto, Julio apenas sale ahora al jardín y se limita a hacer algunos ejercicios de gimnasia en el salón de la casa, por donde corre algo, dadas sus enormes dimensiones y que con excepción de un piano de cola, no tiene ningún mueble.

"Hoy apenas ha sonado el teléfono", dijo Martínez a la agencia EFE, al mencionar que la mayoría de las llamadas que ahora recibe Julio son de periodistas de todo el mundo.

Por fortuna para Julio Iglesias, la salud de su padre no ha representado hasta ahora su preocupación más vital, ya que tiene la confianza de que su extraordinario vigor y fortaleza física le hayan ayudado enormemente en estos días a pesar de las circunstancias en que se encuentra.

En contra de la opinión de ciertos miembros de la policía española, Julio está convencido de que su padre ha sido víctima de un secuestro y lo único que le preocupa ahora es el largo período de tiempo que ya ha pasado desde su desaparición sin tener noticias de sus secuestradores, agregó Martínez a EFE.

El mejor consuelo que ha recibido hasta ahora Julio, a quien han llamado para consolarlo y animarlo muchas personalidades, ha sido sin duda una carta que le acaba de llegar desde la provincia española de Murcia.

Una señora de 84 años de aquella ciudad le ha enviado una estampa con la imagen de Nuestra Señora de Murcia, impresa en 1935 y ya amarillenta por el paso del tiempo, con una nota en la que dice: **"Hace 45 años me salvó la vida y ahora ya no me hace falta".**

La estampa ha dado también muchos ánimos a la madre de Julio, Rosario de la Cueva, que desde el primer día ha seguido al lado del cantante el desarrollo de los acontecimientos y cuya fe religiosa le ha dado muchos ánimos en estos días.

¡FEBO HIZO SALTAR LA BANCA!

La jornada de ayer en Mar del Plata fue sensacional. Pleno sol, temperatura agradable y estas ninfas doradas.

MAR DEL PLATA, 11 (De nuestro corresponsal).— El de hoy fue uno de los mejores días de la presente temporada, claro está, desde el punto de vista de los bañistas. El cielo se presentó totalmente despejado desde las primeras horas de la mañana y los turistas —se calcula que ya suman más de 400.000— se volcaron masivamente a las playas, a pesar de que la temperatura máxima de la jornada apenas superó los 20° alrededor de las 14. Como característica de la presente temporada se puede señalar la preferencia que vienen demostrando los turistas por las nuevas instalaciones de Punta Mogotes, si bien el resto de los balnearios marplatenses, especialmente las playas del centro, acogieron hoy un importante caudal de bañistas.

La presencia multitudinaria de nadadores más o menos improvisados o en el mejor de los casos poco duchos en los misterios del mar, junto con su conducta imprudente y desaprensiva —a pesar de las reiteradas advertencias formuladas por las autoridades competentes— exigieron a lo largo de la jornada innumerables intervenciones a los esforzados integrantes del equipo de salvamento. Esta fue, sin duda, la nota gris de la jornada, si bien, gracias a la intensa actividad desplegada por los guardavidas no hubo que lamentar desgracias fatales. Con respecto a la seguridad de los bañistas, cabe añadir que ya se ha dado comienzo a los trabajos de construcción de un helipuerto, el cual estará ubicado en una zona intermedia entre las playas de Punta Mogotes y las del centro. Este servicio está destinado a cubrir las necesidades de salvamento desde Camet hasta el límite de General Alvarado. Por el momento, operarios de la Comuna local ya han comenzado los trabajos de nivelación de los terrenos, mientras se aguarda que Vialidad inicie las tareas correspondientes a la construcción de la capa asfáltica en el sector de las futuras pistas.

Por otra parte, cabe consignar que mañana será inaugurada, en la rambla del Hotel Provincial, la XI Exposición de Intereses Marítimos, organizada por la Liga Naval Argentina. Durante la muestra se expondrán diversas maquetas móviles, así como los variados y modernos elementos que contribuyen a brindar una verdadera dinámica a la actividad marítima.

También mañana quedarán inaugurados los cursos de verano organizados por el Centro Diocesano de Estudio y Reflexión —CEDIER—. El ciclo inicial se desarrollará en el marco del tema "La vida política, la paz, la justicia y el trabajo en la Doctrina Social de la Iglesia", según las instrucciones impartidas por las autoridades diocesanas.

El "status" obliga y para asumirlo hay que tostarse.

PARA JOVENCITAS, CUIDADO; A VIEJITOS, OJO

BOSTON, EE.UU. 11 (AFP).— Las mujeres que practican el jogging se exponen a perder la fertilidad y deben renunciar a correr si quieren traer hijos al mundo, sostiene en su último número el "New England Journal of Medicine" publicado en Boston.

La revista da cuenta de investigaciones realizadas por un médico irlandés, el doctor Colm O'Herliny, del "National Maternity Hospital" de Dublin, que cita el caso de dos mujeres de veinte años que hacían **"carreritas"** de 20 a 30 kilómetros por semana.

Estas dos jóvenes, que ya no tenían menstruaciones desde hacía más de un año pese a un tratamiento contra la esterilidad, quedaron rápidamente encinta en cuanto abandonaron el jogging.

Cada vez son más los médicos, afirma la revista, que estiman que estos deportes de esfuerzo reducen la proporción de grasa en el cuerpo, lo que acarrea una disminución de las hormonas sexuales e impide la ovulación en la mujer.

● **¡VIEJITA LINDA!**

NUEVA YORK, 11 (AFP).— Tener 91 años no puede servir de pretexto a su marido para engañarla, estima la ancianita Mathilde Wirth, que ha pedido el divorcio.

La nonagenaria acusa a su marido Rudolph (el bello Rodolfo) de haberla abandonado por una joven amante de 70 años...

Según la engañada esposa, su marido, después de 53 años de vida en común, la trata de vieja loca senil, cuando en realidad es perfectamente lúcida y sigue siendo capaz

Por añadidura, declara haber descubierto que su marido la engañaba con otra desde hace 35 años. Empezó a sospecharlo cuando, hacía los 45 años, el taimado Rodolfo le dio a entender que ella ya no le inspiraba por la noche...

La señora Wirth reclama el reparto de bienes e insiste en que su marido conserve las polizas de seguro de vida, pues estima que seguramente no le queda mucho tiempo por delante.

En tanto "el taimado Rodolfo", eludió toda posibilidad de diálogo con los periodistas y solo acotó: "No me gusta hablar de estas cosas, uno nunca sabe lo que le depara el destino".